



Dokumentation
zur
Modellierung der Geoinformationen
des amtlichen Vermessungswesens
(GeoInfoDok)

Erläuterungen zum ATKIS® - DLM50

Version 7.1.2
Stand: 27.08.2025

Arbeitsgemeinschaft der Vermessungsverwaltungen
der Länder der Bundesrepublik Deutschland (AdV)

Inhaltsverzeichnis

1	Vorbemerkungen	6
1.1	Historie.....	6
1.2	Allgemeines zur Erdoberflächenmodellierung.....	6
1.3	Berücksichtigung vorhandener Normentwürfe und Normen.....	6
1.4	Konzeptionelle Beschreibungssprache.....	7
1.5	Fachdatenverbindung	8
1.6	Vererbung von Eigenschaften aus dem AFIS-ALKIS-ATKIS-Basischema	9
1.7	Themenbildung im DLM50 zur Abbildung identischer Geometrie.....	10
2	Modellierung des ATKIS-DLM50	14
2.1	Grundsätze	14
2.2	Ableitungsprozesse für das DLM50 aus dem Basis-DLM.....	15
2.2.1	Ableitung des DLM50 aus dem Basis-DLM durch Modellgeneralisierung.....	15
2.2.2	Ableitung des DLM50 aus dem Basis-DLM und Führung eines kartographisch generalisierten DLM50	16
2.3	Beschreibung der Erdoberfläche durch Grundflächen und überlagernde Objekte.....	16
2.4	Objekttypen	17
2.5	Attribute	17
2.6	Multiplizität.....	18
2.7	Namen	19
2.8	Raumbezug, Geometrieformen	20
2.8.1	Erlaubte Geometrieformen.....	20
2.8.2	Nicht erlaubte Geometrieformen.....	20
2.9	Objektbildung.....	21
2.10	Erfassungskriterien	23
2.11	Qualitätskriterien	23
2.11.1	Aktualität.....	23
2.11.2	Inhaltsdichte.....	24
2.11.3	Modellgenauigkeit.....	24
2.12	Zusammenhang von Multiplizität, Grunddatenbestand und Erfassungskriterium	25
2.13	Vertikale Beschreibung der Erdoberfläche.....	27
2.13.1	Grundsätze zur Anwendung der Relation „hatDirektUnten“	27
2.13.2	Vergabe der Unterführungsrelation bei Objekten über der Erdoberfläche	29
2.13.3	Vergabe der Unterführungsrelation bei Objekten unter der Erdoberfläche	30
2.13.4	Sonderfälle	30
2.13.4.1	Sonderfälle über der Erdoberfläche.....	30
2.13.4.2	Sonderfälle unter der Erdoberfläche.....	33
2.13.5	Überlagernde weitere Nutzung	34
2.13.5.1	Beispiel Strandbad	35
2.13.5.2	Beispiel Kundenparkplatz eines Supermarktes.....	36
2.13.5.3	Beispiel Tagebau, Grube, Steinbruch auf stehendem Gewässer	37
2.13.5.4	Beispiel IWN-Mehrfachbelegungen auf Wasserflächen	37
2.14	Qualitätsangaben und Genauigkeiten im AAA-Fachschema	38
2.15	Modellart.....	39

3	Inhalt des AAA-Fachschemas ATKIS.....	41
3.1	Bestandsdaten	41
3.2	Grunddatenbestand.....	41
4	Regeln zur Ableitung eines DLM50 aus dem Basis-DLM mittels Modellgeneralisierung.....	42
4.1	Grundlagen der Modellierung aus Sicht der Modellgeneralisierung	42
4.2	Überführungsregeln für Objekteigenschaften	43
4.2.1	Klassifizierung bzw. Typisierung, Auswahl bzw. Wegfall von Objektarten.....	43
4.2.2	Auswahl bzw. Wegfall und Zusammenfassung von Objekten an Hand von Erfassungskriterien	44
4.2.3	Überführung der Attribute mittels Klassifizierung bzw. Typisierung, Auswahl bzw. Wegfall sowie Zusammenfassung	44
4.2.3.1	Attribute mit Multiplizität 1 oder 1..*.....	45
4.2.3.2	Attribute mit Multiplizität 0 oder 0..*.....	45
4.2.3.3	Allgemeine Überführungsregeln der Attribute.....	45
4.3	Geometrietypwechsel	47
4.4	Überführungsregeln der Objektrelationen	47
4.4.1	Art der Ausgestaltung.....	48
4.4.1.1	Grund- und Überlagerungsflächen	48
4.4.1.2	Relationen zwischen den DLM-Objekten	49
4.4.2	Bearbeitungsreihenfolge (Vorschlag für eine mögliche Vorgehensweise!).....	49
4.4.3	Liniengeneralisierung (Aufbau topologischer Netze).....	50
4.4.3.1	Sonderfall: Straßen mit physisch getrennten Fahrbahnen	51
4.4.4	Flächengeneralisierung	57
4.4.5	Punktgeneralisierung	58
5	Präsentationsobjekte.....	59
5.1	Grundsätze	59
5.2	Objektarten des Präsentationsmodells.....	60
5.2.1	Objektart 02300 AP_GPO	60
5.2.2	Attributart „Art“	61
5.2.3	Attributart „Signaturnummer“.....	61
5.2.4	Objektart 02350 AP_Darstellung.....	61
5.2.5	Objektart 02340 AP_TPO.....	62
6	Eigentümer	64
6.1	Objektartengruppe Personen- und Bestandsdaten.....	64
7	Gebäude	65
7.1	Objektartengruppe Angaben zum Gebäude	65
7.1.1	Objektart 31001 AX_Gebaeude.....	65
7.1.2	Attributart „Gebäudefunktion“.....	66
8	Tatsächliche Nutzung	67
8.1	Siedlung.....	68
8.1.1	Objektart 41002 AX_IndustrieUndGewerbeflaeche.....	70
8.1.2	Objektart 41008 AX_SportFreizeitUndErholungsflaeche.....	70
8.1.3	Objektart 41010 AX_Siedlungsflaeche.....	70
8.2	Verkehr.....	71
8.2.1	Objektbildung bei Straßen.....	72
8.2.1.1	Das Netz des überörtlichen Verkehrs (Fern- und Regionalverkehr) –BVB 1000 (G)	74
8.2.1.2	Das Europastraßennetz.....	74
8.2.2	Modellierung von Plätzen mit Funktion 5330 „Raststätte, Autohof“	74
8.2.2.1	Objektzuweisung von Raststätten und Autohöfen.....	74

8.2.2.2	Namensvergabe bei Raststätten.....	76
8.2.3	Objektbildung bei schienengebundenen Verkehrswegen	77
8.2.3.1	Modellierungsgrundsätze	77
8.2.3.2	Objektart AX_Bahnstrecke mit Strecken- und Liniennummern.....	78
8.2.4	Objektart AX_Flugverkehr.....	80
8.3	Vegetation	81
8.4	Gewässer.....	83
8.4.1	Das Attribut Widmung.....	84
8.4.2	Attributart Gewässerkennzahl (GWK)	85
8.4.3	Attributart Seekennzahl (SKZ).....	85
8.4.4	Das Attribut WasserspiegelhoeheInStehendemGewaesser (WSG).....	86
8.4.5	Abgrenzung flächenförmiger Gewässer	87
8.4.6	Gewässer im Thema „Tatsächliche Nutzung DLM50 (Grundflächen)“	87
8.4.7	Das topologische Gewässernetz.....	88
8.4.8	Fließrichtung von Gewässern	88
9	Bauwerke, Einrichtungen und sonstige Angaben.....	90
9.1	Bauwerke und Einrichtungen in Siedlungsflächen.....	92
9.1.1	Objektart 51001 AX_Turm	92
9.1.2	Objektart 51002 AX_BauwerkOderAnlageFuerIndustrieUndGewerbe (BWF 1290 „Schornstein“). 93	
9.1.3	Objektart 51002 AX_BauwerkOderAnlageFuerIndustrieUndGewerbe (BWF 1251 „Freileitungsmast“) sowie 51005 AX_Leitung.....	93
9.1.4	Objektart 51009 AX_SonstigesBauwerkOderSonstigeEinrichtung.....	93
9.1.4.1	BWF 1700 „Mauer“ und BWF 1740 „Zaun“	93
9.1.4.2	FKT 1000 „Hochwasser-, Sturmflutschutz“ und FKT „Lärmschutz“	93
9.1.4.3	HHO i.V.m. BWF 1700 „Mauer“ und FKT 2000 „Lärmschutz“	93
9.1.5	Objektart 52001 AX_Ortslage.....	94
9.1.6	Objektarten 52002 AX_Hafen und 52003 AX_Schleuse.....	94
9.2	Bauwerke, Anlagen und Einrichtungen für den Verkehr.....	95
9.2.1	Objektart 53001 AX_BauwerkImVerkehrsbereich	95
9.2.1.1	Brücke	95
9.2.1.2	Tunnel, Unterführung.....	97
9.2.1.3	Schutzgalerie, Einhausung.....	99
9.2.1.4	Schleusenkammer	100
9.2.2	Objektart 53002 AX_Strassenverkehrsanlage (ART 2000 „Furt“).....	100
9.2.3	Objektart 53003 AX_WegPfadSteig	100
9.2.4	Objektart 53004 AX_Bahnverkehrsanlage.....	101
9.2.5	Objektart 53006 AX_Gleis	101
9.2.6	Objektart 53009 AX_BauwerkImGewaesserbereich	102
9.2.6.1	Durchlass	102
9.2.6.2	Siel und Schöpfwerk	104
9.2.6.3	Staudamm und Staumauer.....	104
9.2.6.4	Wehr.....	106
9.2.6.5	Rückhaltebecken versus Speicherbecken.....	107
9.3	Besondere Vegetationsmerkmale	107
9.3.1	Objektart 54001 AX_Vegetationsmerkmal	107
9.4	Besondere Eigenschaften von Gewässern.....	108
9.4.1	Objektart 55001 AX_Gewaessermerkmal	108
9.5	Besondere Angaben zum Gewässer.....	108
9.5.1	Objektart 57001 AX_Wasserspiegelhoehe mit Attribut HWS „Höhe des Wasserspiegels“	108
9.5.2	Objektart 57002 AX_SchifffahrtslinieFaehrverkehr	108
9.5.3	Objektart 57003 AX_Gewaesserstationierungsachse	108
9.5.4	Objektart 57004 AX_Sickerstrecke	109
10	Relief.....	110

10.1	Reliefformen	111
10.1.1	Objektart 61002 AX_BoeschungKliff	111
10.1.2	Objektart 61003 AX_DammWallDeich	112
10.1.3	Objektart 61006 AX_FelsenFelsblockFelsnadel	114
10.1.4	Objektart 61008 AX_Hoehenlinie	114
10.2	Messdaten 3D	114
11	Gesetzliche Festlegungen, Gebietseinheiten, Kataloge	115
11.1	Nachrichtliche Hinweise auf gesetzliche Festlegungen	115
11.2	Öffentlich-rechtliche und sonstige Festlegungen	116
11.2.1	Objektart 71012 AX_Schutzzone	116
11.3	Kataloge	119
11.4	Geographische Gebietseinheiten	120
11.5	Administrative Gebietseinheiten	121
12	Objektartenbereich Nutzerprofile	125
12.1	Objektart 81001 AX_Benutzer	126
12.2	Objektart 81002 AX_Benutzergruppe	127
12.3	Objektart 81003 AX_BenutzergruppeMitZugriffskontrolle	127
12.4	Objektart 81004 „BenutzergruppeNBA“	127
13	ATKIS- Metadaten	129
13.1	Grundsätze	129
13.2	Das ISO-Norm basierte Metadatenprofil der AdV	130
13.3	ISO 19115	131
13.3.1	Ergebnis der Erstellung des AdV-Metadatenkatalog nach ISO 19115	131
13.4	Übersicht der Metadatenelementarten des AdV-Profiles	133
14	Prozesse	135
14.1	Grundsätze	135
15	Abbildungsverzeichnis	136
16	Tabellenverzeichnis	138
17	Anhänge	139
17.1	Anhang 1 „Zulässige Überlagerungen von Grundflächen mit flächenförmigem AX_Vegetationsmerkmal“ 139	
17.2	Anhang2 „hatDirektUnten- Relationen“	141
17.3	Anhang3 „Tabelle der Grundflächen mit überlagernden weiteren Nutzungen“	152

1 Vorbemerkungen

1.1 Historie

Die Landesvermessungsverwaltungen der Länder der Bundesrepublik Deutschland haben 1989 die Entscheidung getroffen, die Erdoberfläche von Deutschland nicht nur allein durch topographische Landeskartenwerke graphisch, sondern auch in digitaler Form zu beschreiben. Dieser Entscheidung war ein etwa fünfjähriger Entwicklungsprozess vorausgegangen. Umfangreiche Konzeptionsarbeiten bildeten die Grundlage für die ATKIS-Gesamtdokumentation. Gleichzeitig erging 1989 die Empfehlung der AdV an die Bundesländer, das „Amtlich Topographisch-Kartographische Informationssystem“ ATKIS einzuführen.

1.2 Allgemeines zur Erdoberflächenmodellierung

Das ATKIS DLM50 hat die Aufgabe, die Landschaft nach vornehmlich topographischen Gesichtspunkten zu gliedern, die topographischen Erscheinungsformen und Sachverhalte der Landschaft zu klassifizieren und damit den Inhalt der Digitalen Landschaftsmodelle (DLM) festzulegen. Es stellt die für den Aufbau und die Fortführung der DLM erforderlichen Modellierungsvorschriften bereit. Darüber hinaus enthält dieses Schema teilweise auch weitergehende Informationen, die im Verzahnungsbereich zu anderen – primär nicht topographischen – Fachdaten liegen.

Das AAA-Anwendungsschema ist attributorientiert aufgebaut. Danach wird die Landschaft nach Objektarten grob und mit Hilfe von Attributen fein gegliedert.

Mit der Modellierung der Landschaft nach dem AAA-Anwendungsschema ist ein Regelwerk entwickelt worden, das den Anforderungen des heutigen GIS-Marktes genügt und gleichzeitig die Voraussetzungen für die gemeinsame Verwendung von AFIS-, ALKIS- und ATKIS-Daten schafft. Damit ist ATKIS ein wichtiger Baustein einer Geodateninfrastruktur in Deutschland.

1.3 Berücksichtigung vorhandener Normentwürfe und Normen

Die verfestigten Ergebnisse der nationalen und internationalen Normungsbestrebungen sind beachtet worden. Internationale Normungsvorhaben auf dem Gebiet der Geoinformation werden zurzeit vom „Technical Committee 211 Geographic Information/Geomatics“ der „International Organization for Standardization (ISO)“ durchgeführt.

1.4 Konzeptionelle Beschreibungssprache

Das ATKIS-Fachschema ist vollständig mit der konzeptuellen Beschreibungssprache UML dokumentiert, um eine korrekte Anbindung an das AFIS-ALKIS-ATKIS-Basischema zu gewährleisten (siehe auch Unterabschnitt 3.1.2 des Hauptdokumentes). Aus dem UML-Modell werden bei Bedarf entsprechende Word- oder HTML-Dokumente mit einem Skript abgeleitet. Änderungen am Modell werden nur im UML-Datenmodell vorgenommen. Mit einem weiteren Ableitungstool lassen sich auch die entsprechenden Schnittstellendateien der NAS ableiten (siehe Kapitel 10 des Hauptdokumentes). Auf diese Weise ist die Konsistenz zwischen dem Datenmodell, den Katalogen und der Schnittstelle stets gewährleistet. Die abgeleiteten Kataloge können jedoch das Datenmodell prinzipiell nicht in dem Umfang wiedergeben, wie das originale UML-Datenmodell. Eine Software unabhängige Schnittstelle für den Austausch des UML-Datenmodells existiert derzeit in keiner brauchbaren Form, so dass derzeit nur die von der AdV verwendete Enterprise Architect-Software der SparxSystem Software GmbH die volle Lesbarkeit des Datenmodells ermöglicht. Um den vollen Informationsumfang des Datenmodells zu überblicken, wird daher empfohlen, das UML-Tool Enterprise Architect zu verwenden.

Die Beschreibung von Konsistenzbedingungen, Bildungsregeln, Hinweisen zu Raumbezugsgrundformen sowie weiteren Hinweisen und Einschränkungen erfolgt ebenfalls – soweit möglich – in der formalen Beschreibungssprache „Objekt Constraint Language (OCL)“. Zukünftig werden derartige Hinweise möglichst alle als Text beschrieben.

1.5 Fachdatenverbindung

Die Fachdatenverbindung beinhaltet die Integrations- und Verknüpfungsmöglichkeiten zwischen den Daten innerhalb und außerhalb von ATKIS. Die Daten außerhalb von ATKIS lassen sich mit Hilfe von Referenzen mit den ATKIS-DLM-Daten verbinden. Die notwendigen Hilfsmittel stellt das AAA-Basisschema bereit. Diese werden mit Hilfe der Vererbung auf alle ATKIS-Fachobjektarten übertragen und stehen daher stets optional zur Verfügung.



Abbildung 1: Modellierung der Fachdatenverbindung in UML

Jedes Objekt der ATKIS-Bestandsdaten kann die Attributart „zeigtAufExternes“ führen, hinter der sich der Datentyp „AA_Fachdatenverbindung“ verbirgt. Über die Attributart „Art“ wird auf eine extern (außerhalb von ATKIS) geführte Liste verwiesen, in der der Typ der Fachdatenverbindung spezifiziert ist. Der Verweis auf das Fachdatenobjekt kann entweder aus einer Namens- bzw. ID-Angabe oder aus einem URI bestehen und wird in der Attributart „Fachdatenobjekt“ geführt.

Für das DLM50 kann z.B. die Fachdatenverbindungen mit dem Werten ART 1900 „Fachunterlage“ Verwendung finden.

1.6 Vererbung von Eigenschaften aus dem AFIS-ALKIS-ATKIS-Basisschema

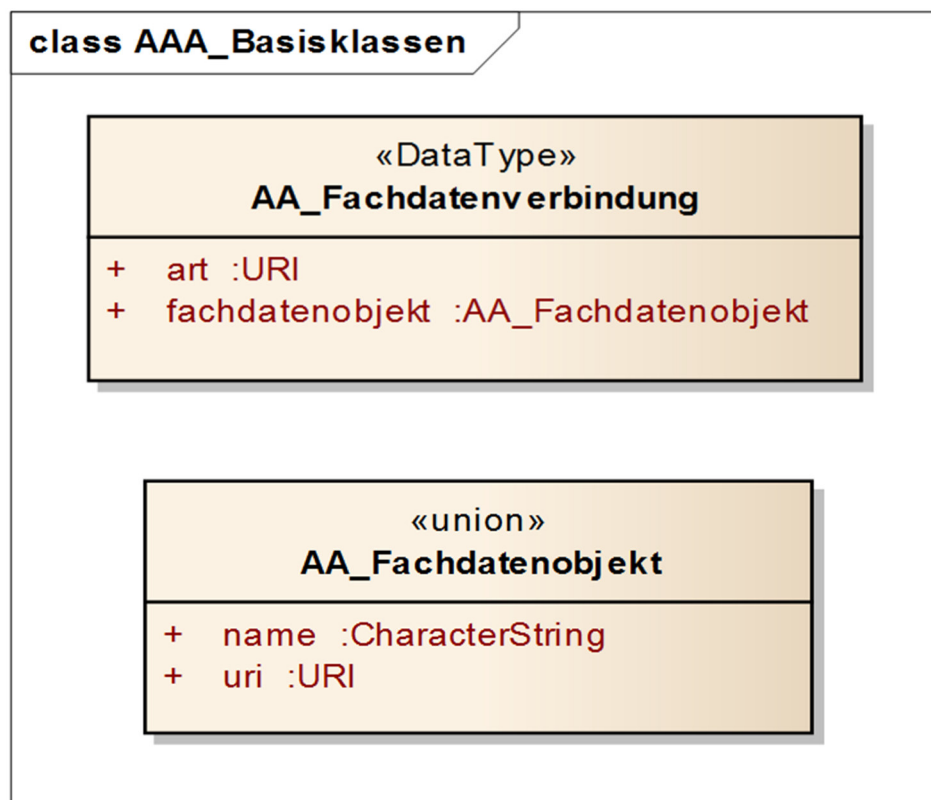
Das AFIS-ALKIS-ATKIS-Basisschema enthält allgemeingültige Angaben zum Aufbau von Objektarten in der abstrakten Klasse „AA_Objekt“. Durch die Anbindung der Fachobjektarten im ATKIS-Fachschemata an AA_Objekt über Vererbung werden diese Eigenschaften auf die jeweiligen Fachobjektarten übertragen. In der folgenden Tabelle 1 werden Eigenschaften des Basisschemas kurz erläutert, die an ATKIS-Bestandsobjektarten vererbt werden.



Abbildung 2: Modellierung der Basisklasse AA_Objekt in UML

Eigenschaften der Basisklasse AA_Objekt

Identifikator	Der Identifikator ist das eindeutige Kennzeichen für das Objekt.
zeigtAufExternes (mit AX_Fachunterlage)	Hiermit können Verweise auf extern geführte Fachunterlagen, wie z. B. Katasterunterlagen, hergestellt werden.
Anlass	Der fachliche Grund für Entstehung, Veränderungen und Untergang eines Objekts wird hiermit angegeben.
Modellart	Die fachliche Zugehörigkeit der einzelnen Objektarten zu den verschiedenen Fachschemata wird hiermit festgelegt. In ATKIS tragen alle Fachobjektarten des Bestandes die Modellart DLM50.
Lebenszeitintervall	Das Lebenszeitintervall gibt den systemtechnischen Zeitpunkt der Entstehung und des Unterganges eines ATKIS- Objektes an.

Tabelle 1: Vererbung von Eigenschaften aus dem Basisschema

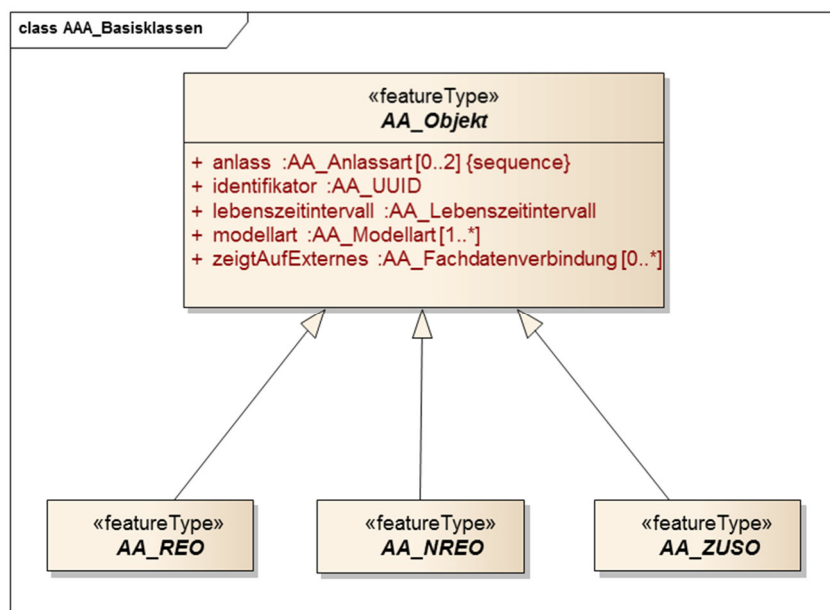
Weitere Erläuterungen zu den Eigenschaften können aus dem Basisschema entnommen werden.

1.7 Themenbildung im DLM50 zur Abbildung identischer Geometrie

Das AFIS-ALKIS-ATKIS-Basisschema ermöglicht die Definition von Objektarten mit folgenden geometrischen und topologischen Ausprägungen:

- (1) Punkt-, linien- oder flächenförmige Objekte mit topologischen Informationen. Flächenobjekte sind überschneidungsfrei. Die linienförmigen Objektarten werden zwar abgeleitet aus den TA_* - Klassen des Basisschemas, sie teilen sich aber im Gegensatz zum Basis-DLM nicht die Geometrie mit den flächenförmigen Objekten. Die linienförmigen Objekte bilden ein geschlossenes Netz und grenzen die flächenförmigen Objekte nur dann ab, wenn es durch ein optionales Thema lokal festgelegt ist.
- (2) Punkt-, linien- oder flächenförmige Objekte, die sich gegenseitig Linien- oder Punktgeometrien teilen (können). Die Objektarten werden abgeleitet aus den AG_* - Klassen des Basisschemas.
- (3) Punkt-, linien- oder flächenförmige Objekte mit voneinander unabhängigen Geometrien. Die Objektarten werden abgeleitet aus den AU_* - Klassen des Basisschemas.

Für den Identitätsnachweis für gemeinsame Geometrien von Objekten der Ausprägungen (1) und (2) wird im AFIS-ALKIS-ATKIS-Anwendungsschema das Konstrukt der Themenbildung verwendet, das ebenfalls im AFIS-ALKIS-ATKIS-Basisschema verankert ist. Ein Thema fasst alle betroffenen Objektarten zusammen. Topologische Beziehungen und gemeinsame Geometrienutzung sind nur innerhalb eines Themas möglich.

Die Namen der Themen und die dazugehörigen Objektarten werden im Anwendungsschema nach den Vorgaben des Datentyps AX_Themendefinition (im Paket NAS-Operationen) in einer sogenannten instanzbildenden Note (Instanzen von AX_Themendefinition) spezifiziert. Dabei wird für jedes Thema zusätzlich eine Modellart festgelegt, für die dieses Thema gilt. Hierdurch wird die gemeinsame Geometrienutzung von Objekten verschiedener Modellarten (z.B. ALKIS und ATKIS) ausgeschlossen. Die Klasse AX_Themendefinition erbt aus der Klasse AA_Themendefinition des Basisschemas.



Abbildung 3: Klassendiagramm AX_Themendefinition

Folgende zwei Arten von Themen nutzt das AFIS-ALKIS-ATKIS-Fachschem:

a) Themen mit genereller gemeinsamer Punkt- und Liniennutzung (AA_PunktLinienThema)

Beispiel für die Definition eines Punkt-Linien-Themas:

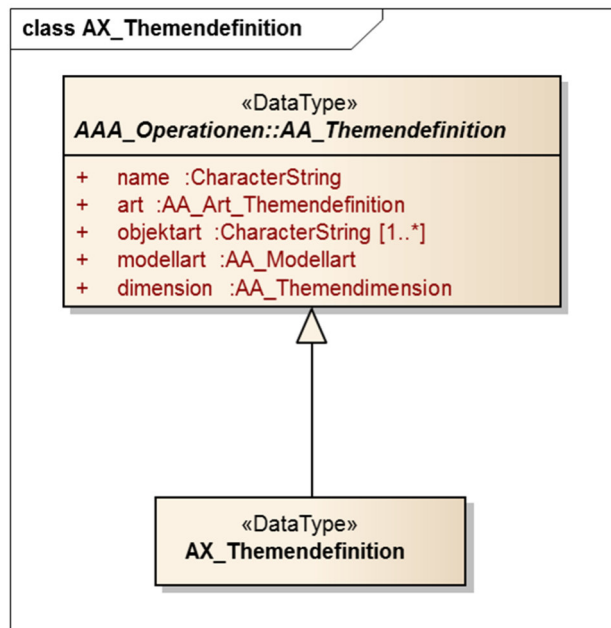
```

<AX_Themendefinition>
  <name>Grenzen DLM50</name>
  <art>1000</art>
  <objektart>AX_Gebietsgrenze</objektart>
  <objektart>AX_KommunalesGebiet</objektart>
  <objektart>AX_Gebiet_Verwaltungsgemeinschaft</objektart>
  <objektart>AX_Gebiet_Kreis</objektart>
  <objektart>AX_Gebiet_Regierungsbezirk</objektart>
  <objektart>AX_Gebiet_Bundesland</objektart>
  <modellart>DLM50</modellart>
  <dimension>1000</dimension>
</AX_Themendefinition>
  
```

b) Topologische Themen (TS_Theme)

Beispiel für die Definition eines Topologie-Themas:

```

<AX_Themendefinition>
  <name>Strassenverkehrsachsen DLM50</name>
  <art>1000</art>
  <objektart>AX_Strassenachse</objektart>
  <objektart>AX_Fahrwegachse</objektart>
  <objektart>AX_SchiffahrtlinieFaehrverkehr</objektart>
  <modellart>DLM50</modellart>
  <dimension>2000</dimension>
</AX_Themendefinition>
  
```

Für Objekte, die einem Thema angehören, ist der Nachweis von Geometrieidentitäten zwingend. Darüber hinaus kann der Bearbeiter im Erhebungsprozess auf Instanzebene entscheiden, ob Geometrieidentitäten explizit gesetzt werden oder nicht.

Themen innerhalb des AAA-Anwendungsschemas werden mit der Angabe der "Art = 1000" gekennzeichnet.

Die Attributart „Dimension“ gibt die Dimensionalität des geometrischen Komplexes an, d.h. man unterscheidet zwischen Punkt-Linien-Themen und topologischen Flächenthemen. Die Angabe der Dimension mit dem Wert 1000 weist auf ein Punkt-Linien-Thema, der Wert 2000 bestimmt ein Topologiethema.

«enumeration»
AAA Operationen::AA_Themendimension
Punkt-Linien-Thema (Dimension 1) = 1000
Topologiethema (Dimension 2) = 2000

In der Tabelle 2 werden die Themendeklarationen für ATKIS DLM50 Themen nach GeoInfoDok dargestellt. Die Bildung von weiteren Identitätskombinationen wird im AFIS-ALKIS-ATKIS Anwendungsschema ausgeschlossen.

Topologische Themen:
Name: "Tatsächliche Nutzung DLM50 (Grundflächen)" Objektarten: Alle flächenförmigen Objektarten des Objektartenbereiches Tatsächliche Nutzung
Name: "Strassenverkehrsachsen DLM50" Objektarten: AX_Strassenachse, AX_Fahrwegachse, AX_SchiffahrtslinieFaehrverkehr
Name: "Bahnstrecken DLM50" Objektarten: AX_Bahnstrecke, AX_SchiffahrtslinieFaehrverkehr
Name: "Gewässer DLM50" Objektarten: AX_Fliessgewaesser, AX_Gewaesserachse, AX_StehendesGewaesser, AX_Sickerstrecke
Themen mit genereller gemeinsamer Punkt- und Liniennutzung:
Name: "Böschung DLM50" Objektarten: AX_Strukturlinie3D

Tabelle 2: Themenbildung in ATKIS

2 Modellierung des ATKIS-DLM50

2.1 Grundsätze

Die verschiedenen ATKIS-DLM stellen keine singulären Produkte dar, sondern sind inhaltlich, geometrisch und modellierungstechnisch aus dem jeweiligen DLM höherer Auflösung ableitbar. Diese Forderungen verlangen eine Harmonisierung der Objektartenkataloge unterschiedlicher Strukturierungsgrade. Der semantische und geometrische Aufbau des DLM50 ist aus diesem Grund sowohl mit dem Basis-DLM als auch mit dem Folgemodell DLM250 abgestimmt. Eine Abstimmung erfolgt auch zwischen dem DLM50 und seinen Folgeprodukten (DTK50 und DTK100), deren inhaltliche Ausgestaltung von den zugehörigen Signaturenkatalogen (SK) vorgegeben wird.

Im ATKIS-DLM50 wird die Landschaft geometrisch und topologisch durch punkt-, linien- und flächenförmige Objekte (Raumbezogene Elementarobjekte) beschrieben. Die Erdoberfläche wird durch flächenförmige Objekte aus dem Objektartenbereich der Tatsächlichen Nutzung (TN) redundanzfrei (dürfen sich nicht gegenseitig überlagern) und lückenlos abgebildet. Hierzu wurde im Modell die abstrakte Klasse `AX_TatsaechlicheNutzung` angelegt, von der alle TN-Flächenobjekte wie z. B. `AX_SportFreizeitUndErholungsflaeche` erben.



Abbildung 4: Abstrakte Klasse `AX_TatsaechlicheNutzung` vererbt an `AX_SportFreizeitUndErholungsflaeche`

Zu den raumbezogenen Elementarobjekten zählen auch die Präsentations- und Kartengeometrieobjekte. Präsentationsobjekte sind Texte und Kartensignaturen, die für einen bestimmten Zielmaßstab erzeugt und platziert werden und eine Relation zu einem DLM-Objekt tragen können. Kartengeometrieobjekte sind Objekte, die bei der Ableitung für einen bestimmten Kartenmaßstab aus Gründen der kartographischen Modellgeneralisierung ihre geometrische Form und/oder Lage verändern müssen. Sie verweisen über eine einseitige Relation „istAbgeleitetAus“ auf das zugehörige

raumbezogene Elementarobjekt. Diese Objekte tragen die Modellart der jeweiligen DTK (Digitale Topographische Karte) und übernehmen alle Attribute des zugehörigen raumbezogenen Elementarobjekts des DLM (Digitales Landschaftsmodell).

Der Abstraktionsgrad des ATKIS-DLM50 bedingt, dass Objekte, die im Basis-DLM flächenförmig modelliert sind, im DLM50 punkt- oder linienförmig abgebildet werden können oder in anderen Objektarten untergehen.

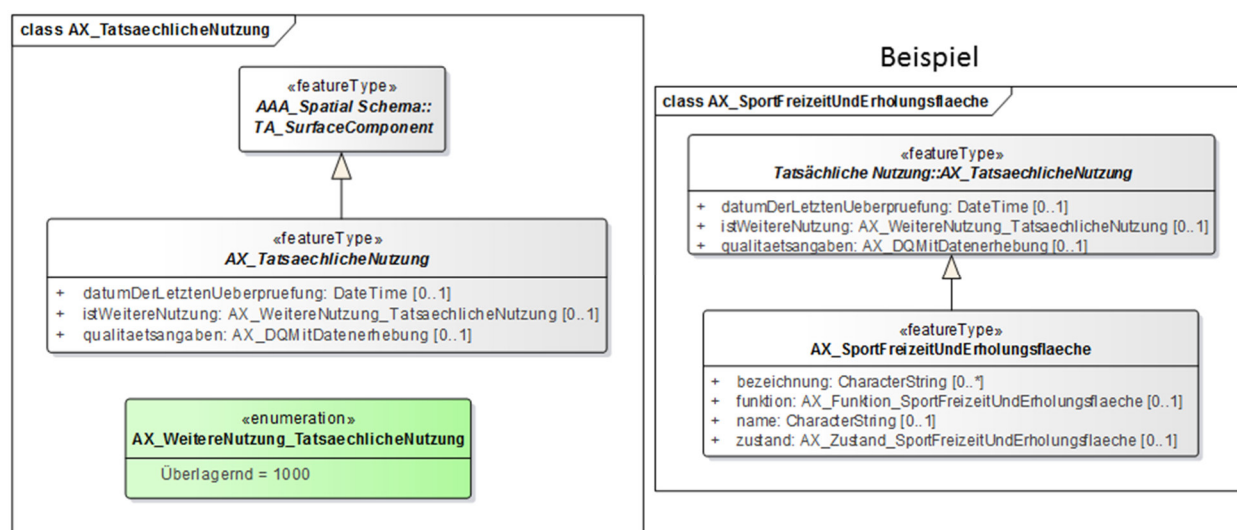
Das DLM50 wird auf zwei unterschiedliche Arten erzeugt und vorgehalten:

Variante 1:

Das DLM50 wird durch Modellgeneralisierung unmittelbar aus dem Basis-DLM abgeleitet und fortgeführt. Bei jedem DLM50 Objekt ist in einer Fachdatenverbindung abgelegt, aus welchem Basis-DLM Objekt dieses entstanden ist.

oder

Variante 2:

Es wird ein kartographisch generalisiertes DLM50 geführt, das über keine Relationen zum Basis-DLM verfügt.

Die unterschiedlichen Vorgehensweisen in Bezug auf das Modell werden im folgenden Abschnitt 2.2 beschrieben.

2.2 Ableitungsprozesse für das DLM50 aus dem Basis-DLM

2.2.1 Ableitung des DLM50 aus dem Basis-DLM durch Modellgeneralisierung

Das DLM50 wird durch Generalisierungsprozesse aus dem Basis-DLM abgeleitet und als Grundlage für die Ableitung Topographischer Karten 1 : 50 000 und 1 : 100 000 verwendet. Als Auswahlkriterium wird bei der Generalisierung zum überwiegenden Teil die Objektart verwendet. Die dadurch selektierten Mengen werden dann noch durch Zusammenfassungen von Attributen in ihrer Struktur vereinfacht und schließlich an Hand von geometrischen Kriterien wie Fläche, Höhe, Länge, Lage zur Erdoberfläche u. ä. in ihrem Umfang reduziert.

Die Objekte des Basis-DLM werden vollautomatisch mit den Prozessen der Modellgeneralisierung in den Strukturierungsgrad des DLM50 überführt. Im Zuge der Modellgeneralisierung werden zunächst die Objektarten nach den Vorgaben der Modellierungsregeln des DLM50 ausgewählt bzw. weggelassen. Innerhalb der überführbaren Objektarten werden Objektattribute gemäß den Modellierungsregeln abgeleitet und die zugehörigen DLM-Objekte über festgelegte Selektionskriterien (z.B. Mindestflächengrößen) ausgewählt bzw. weggelassen. Bei einem Objektwegfall bzw. einer Objektzusammenfassung oder einem Geometrietypwechsel werden die Nachbarobjekte nach

den Vorgaben der Modellierungsregeln an den neuen topologischen Sachverhalt angepasst. Innerhalb der Generalisierungssoftware werden Relationen zwischen Objekten des Basis-DLM und des DLM50 aufgebaut und vorgehalten.

2.2.2 Ableitung des DLM50 aus dem Basis-DLM und Führung eines kartographisch generalisierten DLM50

Auch die Länder, die ein kartographisch generalisiertes DLM50 führen, leiten das DLM50 einmalig durch einen automatischen Generalisierungsprozess aus dem Basis-DLM ab. Der bei diesem Prozess erzeugte Datenbestand wird jedoch nicht vorgehalten und es bestehen auch keine Relationen zwischen Objekten des Basis-DLM und des DLM50. Da es sich um ein kartographisch generalisiertes DLM50 handelt, werden keine Kartengeometrieobjekte erzeugt bzw. geführt. Der Inhalt des DLM50 orientiert sich am Inhalt der DTK50. Es werden folglich nur die Objekte und Attribute geführt, die in einer DTK50 auch präsentiert werden, d.h. die die Modellart DTK50 führen. Der Inhalt des DLM50 ist von der Darstellungsfähigkeit der Objekte in der DTK50 abhängig, d.h. z.B., dass fünf in der Örtlichkeit stehende Windräder in der DTK50 durch nur zwei Windrad-symbole dargestellt werden, weil sich aufgrund des Maßstabes nicht alle Windräder symbolisieren lassen.

2.3 Beschreibung der Erdoberfläche durch Grundflächen und überlagernde Objekte

Durch die auf der Erdoberfläche liegenden flächenförmig modellierten Objekte aus dem Objektartenbereich „Tatsächliche Nutzung“ wird die Erdoberfläche redundanzfrei und lückenlos mit Grundflächen beschrieben. Das Netz der Straßen und Wege, der schienengebundenen Verkehrsmittel sowie der linienförmig modellierten Gewässer überlagert oder begrenzt, je nach topographischer Bedeutung, die flächenförmigen Objekte. Liegen Objekte dieser Objektarten über oder unter der Erdoberfläche, werden diese Situationen mit Hilfe eines Bauwerkes und einer Unterführungsrelation vom über- bzw. unterführenden Objekt zum Bauwerk hin modelliert (siehe Abschnitt 2.13). Auch gibt es Situationen in der Realwelt, die im Modell nur durch 2 vertikal übereinanderliegenden Grundflächen zweifelsfrei abgebildet werden können. Diese Fälle sind im Abschnitt 2.13.5 beschrieben. Die weitere Beschreibung der Erdoberfläche erfolgt durch die überlagernden Objektarten der anderen Objektartenbereiche.

2.4 Objekttypen

Ein Objekt ist entweder ein konkreter, geometrisch abgrenzbarer Teil der Erdoberfläche (z.B. Edersee), der als Raumbezogenes Elementarobjekt (REO) bezeichnet wird oder ein fachlicher Sachverhalt ohne Raumbezug (z.B. Nutzer), der als Nichtraumbezogenes Elementarobjekt (NREO) bezeichnet wird. Zur Modellierung komplexer Sachverhalte werden Zusammengesetzte Objekte (ZUSO) gebildet, die Elementarobjekte in verschiedenen Kombinationen logisch miteinander verknüpfen können.

2.5 Attribute

Attribute bezeichnen qualitative und quantitative Eigenschaften, die ein Objekt näher beschreiben. Sie sind Datenelemente, deren individueller Aufbau bei jeder Objektart als Attributart beschrieben werden muss. Einem Objekt kann eine Menge von Attributen verschiedener Attributarten zugeordnet werden. Attribute können multipel sein, d.h. Attribute gleicher Attributart können mehrfach auftauchen.

Die Attributart enthält die selbstbezogenen Eigenschaften der Objekte einer Objektart. Sie wird durch Bezeichnung, Kennung, Datentyp, Multiplizität, Definition und Wertart (bei qualitativen Attributen) näher gekennzeichnet.

Eine Wertart ist angegeben, wenn für eine Attributart die zulässigen Ausprägungen festliegen. Die Wertart eines Attributs ist häufig nach dem Dominanzprinzip auszuwählen, d.h. die überwiegende Eigenschaft wird der Auswahl der Wertart zugrunde gelegt. Dies ist insbesondere bei der Zusammenfassung von Objekten im Zuge der DLM50-Ableitung aus dem Basis-DLM anzuwenden.

Es werden nur die Wertarten geführt, die eine besondere Ausprägung festlegen. Bei einer Bahnstrecke wird über das Attribut Zustand ausgesagt, dass die Bahnstrecke z.B. „Außer Betrieb“ oder „Im Bau“ ist. Der „Normalfall“, dass z. B. eine Bahnstrecke „In Betrieb“ ist, wird nicht explizit auf der Attributebene beschrieben, sondern ist implizit in den Daten enthalten, wenn das Objekt im DLM50 geführt wird.

Bei den folgenden Attributen wird der Normalfall nicht beschrieben:

- „Fahrbahntrennung“ bei der Objektart AX_Strasse. Normalfall ist eine ungetrennte Fahrbahn.
- „Funktion“ bei der Objektart AX_Strassenachse. Normalfall ist, dass sich Fahrzeuge und Personen uneingeschränkt auf Straßen bewegen können.

- „Funktion“ bei der Objektart AX_Strassenverkehr. Normalfall sind alle Flächen, die zur Straße gehören und sich auf flächenförmigen Brücken bzw. Tunneln befinden.
- „Funktion“ bei der Objektart AX_Fliessgewaesser. Normalfall ist, dass das Objekt keine „Funktion FKT 8300 Kanal“ hat.
- „Funktion“ bei der Objektart AX_StehendesGewasser. Normalfall ist, dass das Gewässer kein Stausee, kein Speicherbecken und kein Baggersee ist.
- „Hydrologisches Merkmal“ bei den Objektarten AX_Fliessgewaesser, AX_Gewasserachse, und AX_StehendesGewasser Normalfall ist, dass diese Objekte ständig Wasser führen.
- „Internationale Bedeutung“ bei der Objektart AX_Strasse Normalfall ist, dass das Objekt keine internationale Bedeutung hat.
- „Lage zur Erdoberfläche“. Normalfall ist, dass das Objekt auf der Erdoberfläche liegt.
- „Tidemerkmale“ bei der Objektart AX_Meer. Normalfall ist, dass das Meer keinem Tideeinfluss unterliegt.
- „Zustand“ bei der Objektart AX_Vegetationsmerkmal. Normalfall ist, dass der Boden einer Vegetationsfläche trocken ist.
- „Zustand“ bei allen Objektarten, bei denen die Betriebsbereitschaft beschrieben wird. Normalfall ist, dass das Objekt in Betrieb ist.
- „Funktion“ bei der Objektart AX_Platz. Normalfall ist, dass sich auf dieser Verkehrsfläche Fahrzeuge und Personen bewegen können. Dieser Platz kann keiner anderen Funktion dieser Objektart zugewiesen werden.

2.6 Multiplizität

Die Multiplizität gibt an, wie oft Attribute einer Attributart vorkommen können. Die untere und obere Grenze der Multiplizität sind angegeben. Liegt die untere Grenze bei 0, bedeutet dies, dass die Attributart optional ist. Die gebräuchlichsten Multiplizitäten sind:

1	Das Attribut der Attributart kommt genau einmal vor
1 .. *	Das Attribut der Attributart kommt ein oder mehrere Male vor
0 .. 1	Das Attribut der Attributart kommt kein oder einmal vor
0 .. *	Das Attribut der Attributart kommt kein, ein oder mehrere Male vor

Das Fehlen einer Attributart mit Multiplizität 0..1 bzw. 0..* bei einem Objekt einer Objektart kann drei Ursachen haben:

1. Der Normalfall liegt vor (siehe Abschnitt 2.5), oder das Attribut gehört nicht zum Grunddatenbestand (Gehören Attribute nicht zum Grunddatenbestand, geben nur die Metadaten Aufschluss darüber, ob die Daten den Normalfall repräsentieren oder in dem jeweiligen Land nicht erfasst werden).
2. Bei einzelnen Objekten einer Objektart existiert real nicht immer ein Wert für die Attributart. Beispiel: Manche Straßen haben einen Namen, andere nicht. Hat eine Straße keinen Namen, wird bei dem Objekt der Objektart AX_Strasse keine Attributart NAM geführt.
3. Die Werte für die Attributart existieren zwar real bei allen Objekten der Objektart, werden aber nicht für alle Objekte erfasst. Beispiel: Alle Straßenachsen haben eine Fahrbahnbreite. Da der Aufwand sehr hoch wäre, diese für alle Objekte zu ermitteln, ist die Attributart BRF im AAA-Modell nur bei Straßenachsen vollständig vorhanden und mit einem realen Wert belegt, die gleichzeitig beim zugehörigen ZUSO AX_Strasse im Attribut WDM den Wert ‚Bundesautobahn‘, ‚Bundesstraße‘, ‚Landesstraße, Staatsstraße‘ oder ‚Kreisstraße‘ führen.

2.7 Namen

Für die Schreibweise von geographischen Namen hat der Ständige Ausschuss für geographische Namen (StAGN) ausführliche Empfehlungen und Hinweise für die Schreibweise geographischer Namen veröffentlicht (www.stagn.de). Sie sind aus den allgemein gültigen Rechtschreibregeln für die deutsche Rechtschreibung unter Mitwirkung von sprachwissenschaftlichen, namenkundlichen, geographischen und kartographischen Experten zusammengestellt worden. Diese "Toponymic Guidelines" enthalten außerdem Hinweise zu den in Deutschland offiziell anerkannten Sprachen nationaler Minderheiten, Regelungen für die Benennung von Gemeinden, eine Zusammenstellung von Institutionen, die geographische Namen amtlich regeln, beschließen, dokumentieren, erörtern oder beraten sowie weitere nützliche Angaben.

Den Status "*amtlich*" erhält ein geographischer Name, wenn er durch Gesetz, Rechtsverordnung, Verfügung, Ratsbeschluss o. ä. beurkundet ist, jedoch auch, wenn er nicht beurkundet ist, aber von deutschen Behörden oder der Bundeswehr im Rahmen ihrer dienstlichen Tätigkeit festgesetzt worden ist.

Im Attribut NAM wird ausschließlich der Eigenname geführt. Der Bezeichner von Wertarten ist in der Regel nicht Bestandteil des Attributes NAM.

2.8 Raumbezug, Geometrieformen

Im ATKIS-DLM50 können alle Raumbezugsgrundformen verwendet werden, die im AAA-Basis-Schema beschrieben sind.

2.8.1 Erlaubte Geometrieformen

Erlaubte bzw. zulässige Geometrieformen werden in den GM_Regeln der ISO-Norm 19107 Spatial Schema beschrieben.

2.8.2 Nicht erlaubte Geometrieformen

Die daraus resultierenden nicht erlaubten Geometrieformen werden in den nachfolgenden Graphiken dargestellt.

- a) Linienzug, der auf der eigenen Geometrie endet (ein linienförmiges REO)

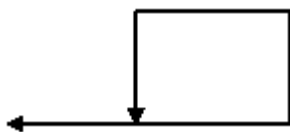

- b) Linienzug, der sich kreuzt (ein linienförmiges REO)

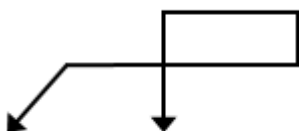

- c) Linienzug mit Verzweigungen (ein linienförmiges REO)

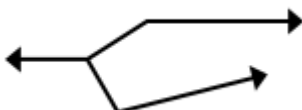

d) zwei Flächen mit Kreuzungspunkt (ein flächenförmiges REO)

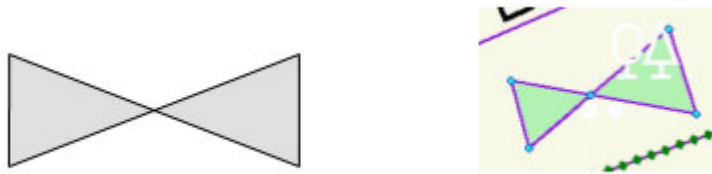

e) zwei Flächen mit Aussparung (ein flächenförmiges REO)

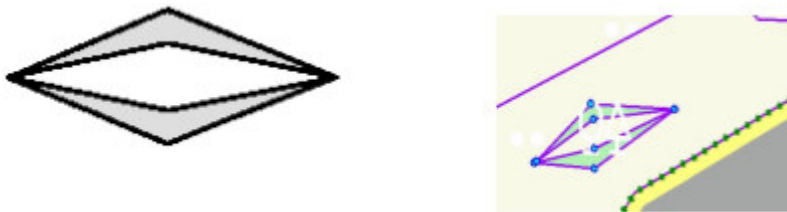

Die Fälle d) und e) sind bei Objekten erlaubt, die von TA_MultiSurfaceComponent erben wie beispielsweise AX_KommunalesGebiet.

2.9 Objektbildung

Die Objektbildung im ATKIS-DLM50 wird nach den in der nachfolgenden Tabelle 3 aufgeführten Regeln vorgenommen. Danach gilt u. a. die Regel, dass ein neues REO gebildet wird, wenn sich der Wert eines Attributs ändert.

In einigen Fällen ist die Objektbildung nicht nur von der Werteänderung des Attributs abhängig, sondern auch an geometrische Größen gebunden. Eine Werteänderung ist nachzuweisen, wenn

- bei einem linienförmigen REO die Änderung für einen längeren Abschnitt gilt und dadurch ein REO von mindestens 1000 m Länge entsteht
- dadurch ein flächenförmiges REO von mindestens 1 ha Fläche entsteht.

Abweichungen von diesen Größenkriterien sind bei der jeweiligen Objektart explizit aufgeführt.

Bei der nachbarschaftlichen Abgrenzung bebauter Flächen sind ebenfalls Mindestmaße anzuhalten. So werden innerhalb von bebauten Flächen die REO

- 41002 AX_IndustrieUndGewerbeflaeche
- 41007 AX_FlaecheBesondererFunktionalerPraegung
- 41010 AX_Siedlungsflaeche

nur dann nach den o. g. Objektarten unterschieden und gegeneinander abgegrenzt, wenn die Mindestgröße von 1 ha überschritten wird, es sei denn, dass auf Wertartebene ein geringeres Erkennungskriterium angegeben ist (siehe auch Abschnitt 8.1).

An der Landesgrenze muss jedes REO abgeschlossen werden. Für linienförmige REO auf der Landesgrenze muss von beiden betroffenen Ländern eine Abstimmung vorgenommen werden.

Objektbildungsregeln

Bildungsregeln für neu zu erfassende REO oder ZUSO	
Ein neues REO wird gebildet,	<ul style="list-style-type: none"> - wenn sich die Raumbezugsart (z.B. von Linie in Fläche) ändert - wenn sich der Wert eines Attributs ändert - wenn ein Attribut hinzutritt oder wegfällt - wenn bei einem Attribut, das multipel zugelassen ist, sich die Anzahl der Wertarten ändert - an niveaugleichen Schnittpunkten von linienförmigen Objekten, die zu einem topologischen Netz gehören - an Landesgrenzen - in individuellen objektabhängigen Fällen
Ein neues ZUSO wird gebildet,	<ul style="list-style-type: none"> - wenn das erste zum ZUSO gehörige REO entsteht

Tabelle 3: Neue REO und ZUSO

Fortführung von REO oder ZUSO	
Ein bestehendes REO wird gelöscht und ein neues REO mit neuem Identifikator wird erzeugt,	<ul style="list-style-type: none"> - wenn sich die Objektart ändert - wenn sich die Raumbezugsart ändert - wenn ein REO in zwei oder mehrere REO aufgetrennt wird - wenn zwei oder mehrere REO zu einem REO zusammengefasst werden
Ein bestehendes REO behält den Identifikator (es wird eine neue Version angelegt)	<ul style="list-style-type: none"> - wenn sich die Geometrie ändert - wenn sich der Wert eines Attributs ändert - wenn ein Attribut hinzutritt oder wegfällt - wenn bei einem Attribut, das multipel zugelassen ist, sich die Anzahl der Wertarten ändert - wenn sich eine Unterführungsrelation ändert - wenn sich eine hierarchische Relation ändert
Ein bestehendes ZUSO wird gelöscht und ein neues ZUSO mit neuem Identifikator wird erzeugt,	<ul style="list-style-type: none"> - wenn sich die Objektart ändert

Ein bestehendes ZUSO behält den Identifikator, (es wird eine neue Version angelegt)	<ul style="list-style-type: none"> - wenn sich eine Wertart ändert - wenn ein Attribut hinzutritt oder wegfällt - wenn bei einem Attribut, das multipel zugelassen ist, sich die Anzahl der Wertarten ändert
Ein bestehendes ZUSO erfährt keine Änderung	<ul style="list-style-type: none"> - wenn ein zum ZUSO gehöriges REO hinzutritt oder wegfällt

Tabelle 4: Fortführung REO und ZUSO

2.10 Erfassungskriterien

Das Erfassungskriterium legt in Verbindung mit den Regeln für die Objektbildung, der Definition der Objektarten und der Attribute den Umfang und die Mindestgrößen der zu erfassenden Objekte fest.

Objekte werden nach ihrer vorherrschenden Eigenschaft klassifiziert (Dominanzprinzip; vgl. Abschnitt 2.5). Sofern Landschaftsobjekte die angegebenen Minstdimensionen unterschreiten und daher nicht als Modellobjekte erfasst werden, sind sie einem der benachbarten Landschaftsobjekte zuzuschlagen. Die Fläche eines Landschaftsobjektes kann aufgrund der Änderung einer Wertart geteilt werden. Innerhalb einer Objektart wird nur dann nach Wertarten unterschieden und abgegrenzt, wenn dadurch Flächen entstehen, die jeweils das angegebene Erfassungskriterium erfüllen. Davon abweichende Erfassungskriterien sind entweder bei der Beschreibung der Objektarten-Gruppe oder bei der Objektart selbst zu finden.

Werden in einem Bundesland Basis-DLM Objekte unterhalb des Erfassungskriteriums erfasst, so wird empfohlen, die Attributart, die als Selektionskriterium für das DLM50 dient, ebenfalls zu erfassen. Beim Modellübergang ins DLM50 können somit die Objekte herausgefiltert werden, die das Erfassungskriterium für das DLM50 nicht erfüllen.

2.11 Qualitätskriterien

2.11.1 Aktualität

Da das DLM 50 durch voll- oder teilautomatisierte Prozesse jeweils aus einem fortgeführten Basis-DLM Datenbestand abgeleitet wird, entspricht die Aktualität des DLM 50 der des Basis-DLM zum Zeitpunkt der Datengewinnung für den Ableitungsprozess. Die Aktualisierung soll in periodischen Zeiträumen von maximal einem Jahr erfolgen.

Der Aktualisierungszeitraum umfasst den Zeitraum von der Entstehung der Veränderung in der Landschaft bis zur Freigabe des fortgeführten Datenbestandes. Ergab sich keine Bearbeitungsnotwendigkeit, so ist nicht das Datum der letzten durchgeführten Überprüfung, sondern das Datum der aktuellen Feststellung, dass keine Bearbeitungsnotwendigkeit vorliegt, wertgebend.

Man unterscheidet zwei Prozesse:

1 Spitzenaktualisierung:

Die wichtigsten Objekt-, Attribut- und Wertearten werden in einem Aktualisierungszeitraum von 12 Monaten überprüft und bei Veränderungen fortgeführt.

2 Grundaktualisierung:

Alle nicht der Spitzenaktualisierung unterliegenden Objekt-, Attribut- und Wertearten werden mindestens innerhalb eines fünfjährigen Aktualisierungszeitraumes überprüft und bei Veränderungen fortgeführt.

Weitere Informationen zur Erfassung von Aktualitätsangaben sind dem „Produkt- und Qualitätsstandard für das Digitale Basis-Landschaftsmodell - Unterabschnitt 3.3.2 Aktualität, Bearbeitungszyklus“ zu entnehmen.

2.11.2 Inhaltsdichte

Der Inhalt des ATKIS DLM50 wird unter Beachtung der Objekt- und Attributdefinitionen sowie der Objektbildungsregeln durch den Objektartenkatalog für das DLM50 eindeutig festgelegt.

2.11.3 Modellgenauigkeit

Die Modellgenauigkeit des DLM 50 wird vom Ableitungsprozess beeinflusst. Bei einer Ableitung des DLM 50 gemäß 2.2.1 entstehen lagerichtige Objekte, deren geometrische Genauigkeit annähernd der Genauigkeit der ihnen zu Grunde liegenden Basis-DLM-Objekte entspricht. Alle im DLM 50 geführten Objekte auf der Erdoberfläche haben eine Lagegenauigkeit von ± 15 m.

Die Abweichungen der Fahrwegachsen des DLM50 zur Örtlichkeit im folgenden Bildausschnitt betragen bis zu ± 15 m.



Abbildung 5: Beispiel für Lageabweichungen zwischen Modell und Örtlichkeit

2.12 Zusammenhang von Multiplizität, Grunddatenbestand und Erfassungskriterium

Die Beziehung zwischen Multiplizität, Grunddatenbestand und Erfassungskriterium soll an folgendem Beispiel erläutert werden:

Die Objektart 51002 AX_BauwerkOderAnlageFuerIndustrieUndGewerbe und die Attributart „Bauwerksfunktion“ (BWF) mit der Multiplizität 1 sind im DLM50 Grunddatenbestand. Dieser Grunddatenbestand gilt jedoch nur für die Wertarten von BWF, die mit einem (G) gekennzeichnet sind. Die anderen Wertarten (ohne Kennzeichnung) können als Länderlösung erfasst werden.

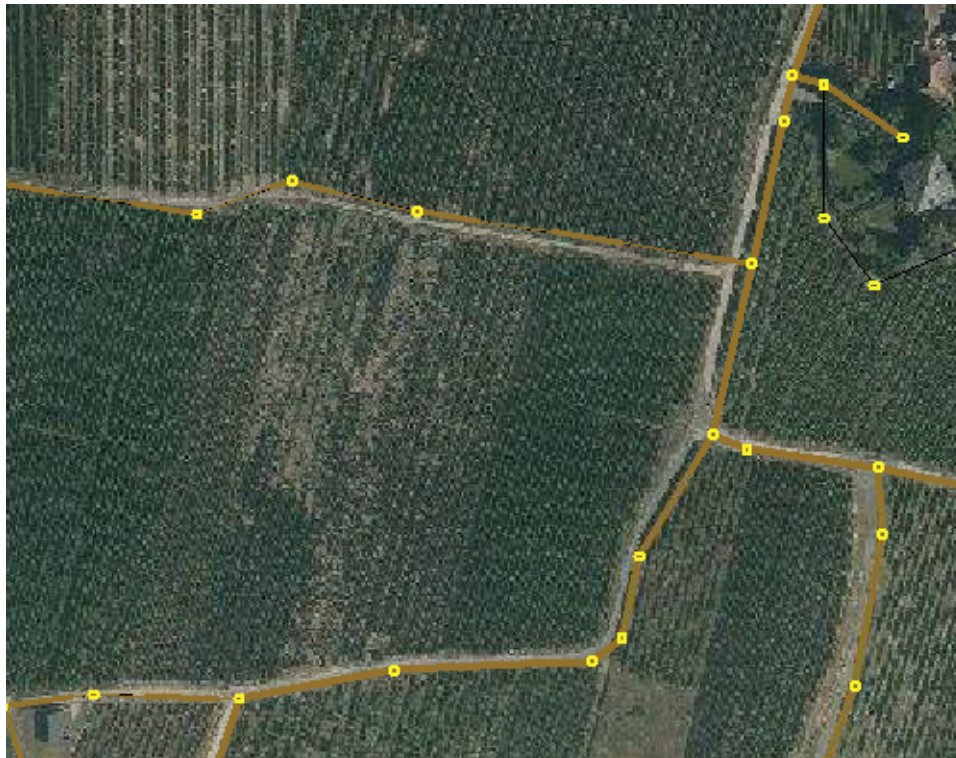
Funkmast 1260 (G)

'Funkmast' ist ein Mast mit Vorrichtungen zum Empfangen, Umformen und Weitersenden von elektromagnetischen Wellen.

Antenne 1270

'Antenne' ist eine Vorrichtung zum Empfang oder zur Ausstrahlung elektromagnetischer Wellen.

Das bedeutet: Ein 'Funkmast' muss, eine 'Antenne' hingegen kann als eine Wertart von BWF geführt werden.

Wenn ein Bundesland die Wertart 'Antenne' als Länderlösung nicht führt, darf eine in der Realität vorkommende Antenne auch nicht erfasst werden, da die Modellierung eines Objekts der Objektart

AX_BauwerkOderAnlageFuerIndustrieUndGewerbe ohne die Attributart BWF aufgrund der Multiplizität von 1 nicht zulässig ist.

Attributarten mit einer Multiplizität 1 bzw. 1..* geben somit zunächst darüber Auskunft, ob ein Objekt einer Objektart geführt werden muss (wenn Grunddatenbestand) bzw. darf (wenn Länderlösung).

Ist dies der Fall, ist als nächster Schritt das Erfassungskriterium auszuwerten.

Für Objekte der Objektart AX_BauwerkOderAnlageFuerIndustrieUndGewerbe mit BW1260 'Funkmast' und BWF 1270 'Antenne' gilt das Erfassungskriterium "Objekthöhe \geq 30 m". Erfüllt ein Objekt dieses Kriterium, dann wird es modelliert, andernfalls nicht.

Nachstehende Graphik soll die allgemeine Vorgehensweise der Objekterfassung bei Attributarten mit Multiplizitäten 1 bzw. 1..* veranschaulichen.



Abbildung 6: Objekterfassung bei Attributarten mit Multiplizität 1 bzw. 1..*

2.13 Vertikale Beschreibung der Erdoberfläche

Im Anhang2 „hatDirektUnten- Relationen“ sind alle Objektarten des Basis-DLM aufgelistet sowie die Objekt- und Wertearten zu denen eine hatDirektUnten-Relation möglich ist. Die erlaubten Beziehungen (REO 1 „hatDirektUnten“ REO 2) sind mit einem „x“ gekennzeichnet.

Im Anhang3 „Tabelle der Grundflächen mit überlagernden weiteren Nutzungen“ sind die Grundflächen aufgelistet, die festgelegte andere Grundflächen überlagern dürfen. Bei der überlagernden Grundfläche muss das Attribut „istWeitereNutzung“ mit dem Wert 1000 „Überlagernd“ besetzt sein.

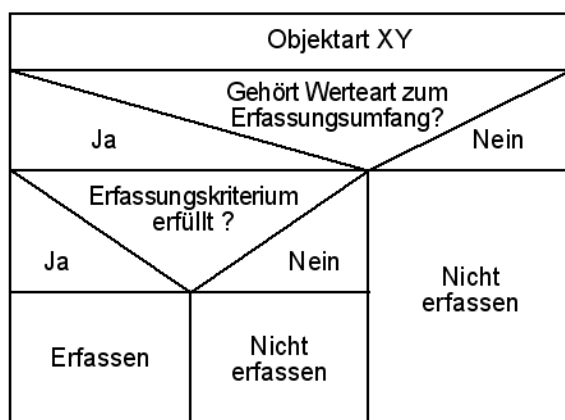
2.13.1 Grundsätze zur Anwendung der Relation „hatDirektUnten“

Das DLM50 ist ein zweidimensionales Informationssystem. Da Objekte in der Realität aber in verschiedenen Ebenen liegen können, wird eine Information benötigt, um diese topographische Situation zu beschreiben. Im 3A-Datenmodell wird dazu die Unterführungsrelation „hatDirektUnten“ eingesetzt. Mit ihrer Hilfe wird die relative vertikale Lage einzelner Objekte im Verhältnis zu anderen Objekten abgebildet, unabhängig davon, ob die Objekte über oder unter der Erdoberfläche liegen. Entscheidend für den Einsatz ist allein die topographische Situation z.B. dann, wenn eine Straße auf einer Brücke eine andere Straße überführt. Einige Objekte des Basis-DLM, u. a. Administrative Gebietseinheiten, Katalogdaten unterliegen aufgrund ihrer Eigenschaften anderen Regeln und führen deshalb nie Relationen. Die nachfolgenden Graphiken beschreiben das Prinzip der Relation „hatDirektUnten“ für Objekte, die über beziehungsweise unter der Erdoberfläche liegen, wobei die Erdoberfläche durch die Objekte des Objektartenbereichs „Tatsächliche Nutzung“ definiert wird.

Danach wird in der Regel eine Relation „hatDirektUnten“ nur bei den Objekten geführt, die über der Erdoberfläche liegen. Diese Voraussetzung ist gegeben, wenn Objekte z.B. auf Bauwerken (Brücke) liegen. In diesem Fall führt das auf dem Bauwerk liegende Objekt z. B. 42014 AX_Bahnstrecke die Relation „hatDirektUnten“ (siehe Abbildung 7). Die Angabe einer absoluten „Höhenstufe“ ist dadurch jedoch nicht möglich. Die Unterführungsrelation beschreibt immer nur die Situation zwischen den beteiligten Objekten.

Objekte AX_BauwerkImGewaesserbereich mit der Bauwerksfunktion „Wehr“ können flächen-, linien- oder punktförmig modelliert werden. Verläuft auf einem Wehr eine Straßenachse, Fahrwegachse, Bahnstrecke oder ein WegPfadSteig darf es nicht punktförmig modelliert werden.

Generell gilt:

Ein Objekt 53001 AX_BauwerkImVerkehrsbereich oder 53009 AX_BauwerkImGewaesserbereich, zu dem eine Unterführungsrelation aufgebaut wird, muss immer linien- oder flächenförmig modelliert sein.

Zu Objekten, die die Erdoberfläche beschreiben, wird keine Relation aufgebaut.



Abbildung 7: Vertikale Abbildung der Landschaft über der Erdoberfläche

Für unterirdische Objekte wird die vertikale Situation von dem im Bauwerk liegenden Objekt aus beschrieben (z.B. 42014 AX_Bahnstrecke „hatDirektUnten“ 53001 AX_BauwerkImVerkehrsbereich mit der Attributart BWF und dem Wert 1870 „Tunnel, Unterführung“).

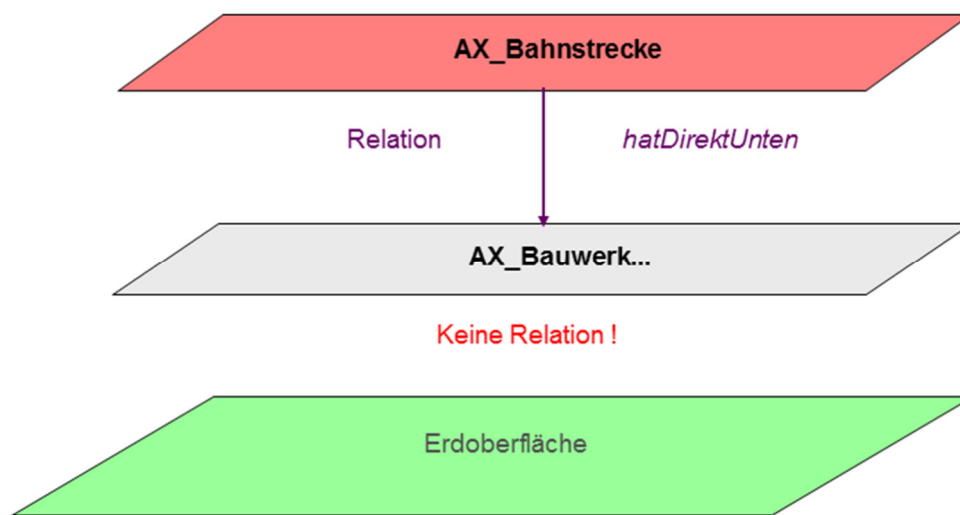

Abbildung 8: Vertikale Abbildung der Landschaft unter der Erdoberfläche

2.13.2 Vergabe der Unterführungsrelation bei Objekten über der Erdoberfläche

Objekte, die über der Erdoberfläche liegen, liegen auf Bauwerken z. B. auf einer Brücke. Dabei erhält das am höchsten über der Erdoberfläche liegende Objekt die Relation zu dem darunter liegenden Objekt z. B. 42003 AX_Strassenachse „hatDirektUnten“ 53001 AX_BauwerkImVerkehrsbereich mit der Attributart BWF und dem Wert 1800 „Brücke“.

Das nachfolgende Beispiel verdeutlicht die Modellierung von Objekten im DLM50, die über der Erdoberfläche liegen.

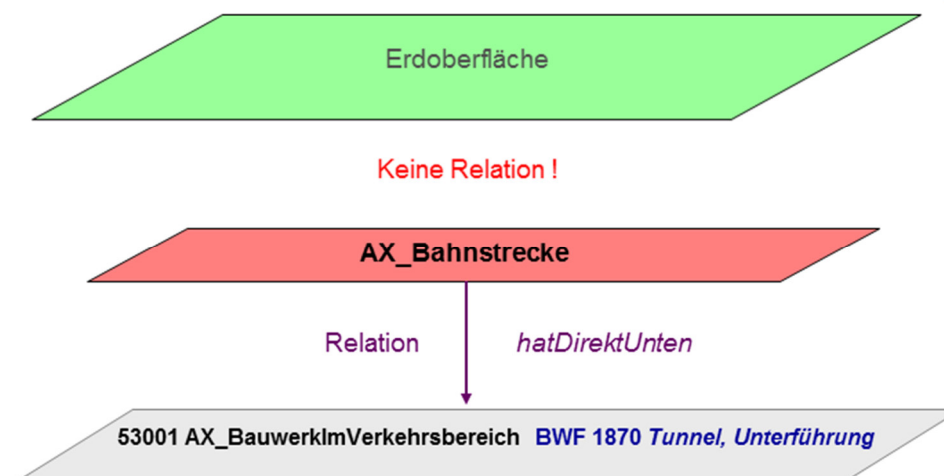
In der Landschaft wird eine Straße auf einer Brücke über eine andere Straße geführt, wobei das zu referenzierende linienförmige Objekt hinsichtlich der Geometrie mit dem linienförmigen Bauwerk in allen Punkten identisch ist.



Abbildung 9: Vertikale Abbildung der Landschaft mit der Relation “hatDirektUnten“

2.13.3 Vergabe der Unterführungsrelation bei Objekten unter der Erdoberfläche

Objekte unter der Erdoberfläche liegen in Bauwerken z. B. in einem Durchlass. Dabei erhält das im Bauwerk liegende Objekt die Relation zum Bauwerk z. B. 44004 AX_Gewaesserachse „hatDirektUnten“ 53009 AX_BauwerkImGewaesserbereich mit der Attributart BWF und dem Wert 2010 „Durchlass“.

Das nachfolgende Beispiel verdeutlicht die Modellierung von Objekten im DLM50, die unter der Erdoberfläche liegen.

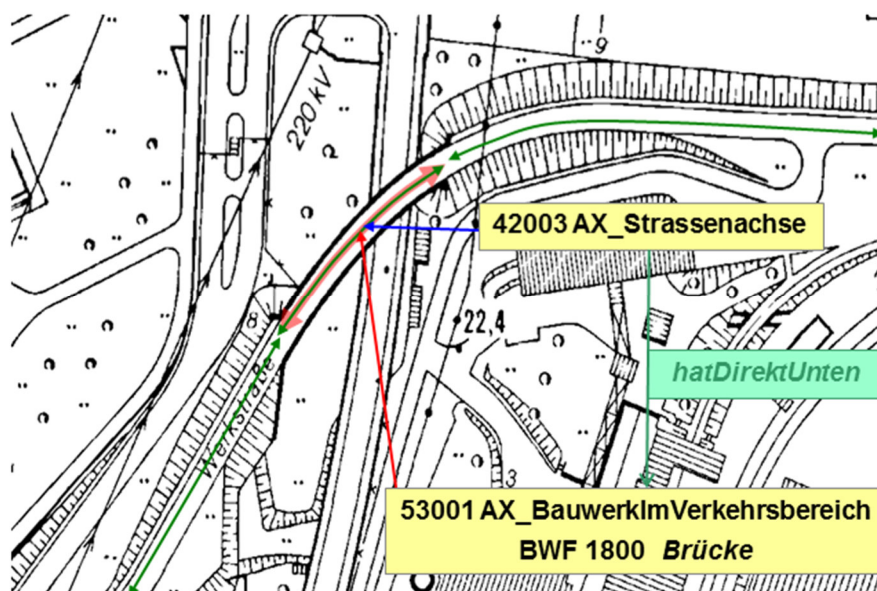
Ein Gewässer unterquert die Autobahn in einem Durchlass, wobei das zu referenzierende linienförmige Objekt hinsichtlich der Geometrie mit dem linienförmigen Bauwerk in allen Punkten identisch ist. Die Gewässerachse hat die Relation „hatDirektUnten“ zum Durchlass und ist im Bereich des Durchlasses nicht auf der Erdoberfläche.



Abbildung 10: Beispiel für die Modellierung eines Durchlasses

2.13.4 Sonderfälle

2.13.4.1 Sonderfälle über der Erdoberfläche

Führen ausnahmsweise Objekte der Objektart

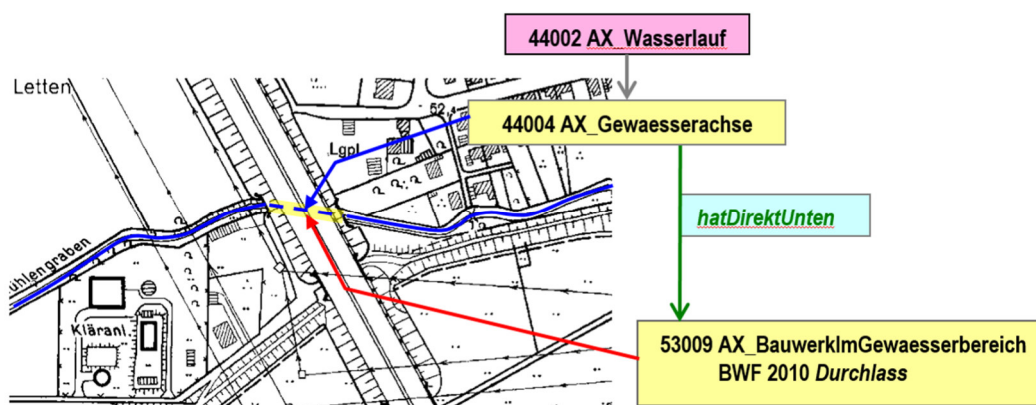
- 51005 AX_Leitung
- 53005 AX_SeilbahnSchwebebahn

- 53001 AX_BauwerkImVerkehrsbereich mit der Attributart BWF und den Werten 1800 Brücke, 1820 Steg, 1830 Hochbahn, Hochstraße

unter einem Brückenbauwerk der Objektart 53001 AX_BauwerkImVerkehrsbereich mit beispielsweise BWF 1800 oder BWF 1830 hindurch, dann ist in diesem Fall die Relation „hatDirektUnten“ von der Objektart 53001 AX_BauwerkImVerkehrsbereich auszubilden (siehe nachfolgendes Beispiel).



Abbildung 11: Vertikale Abbildung der Landschaft über der Erdoberfläche

Wie bereits in der Abbildung 11 skizziert, erfolgt bei überlagernden Bauwerken (Brücke über Brücke) die Vergabe der Relation „hatDirektUnten“ von dem oberen Objekt 53001 AX_BauwerkImVerkehrsbereich BWF 1800 „Brücke“ zu **allen** Objekten, die auf der unteren Brücke liegen. Es ist

nicht erforderlich, dass alle Objekte auf der unteren Brücke ganz oder teilweise von der oberen Brücke angeschnitten werden.

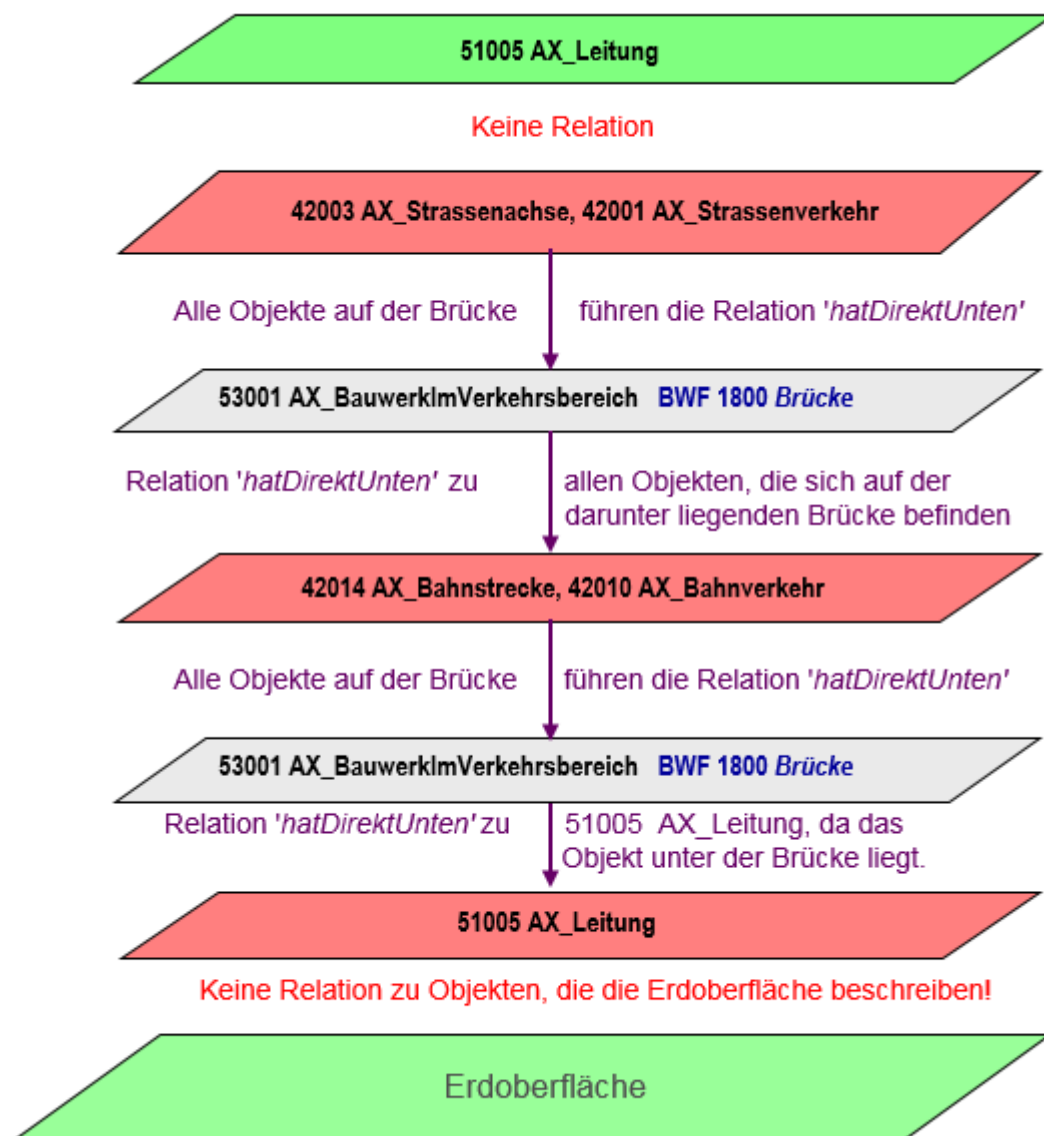

Abbildung 12: Vergabe der Relation „hatDirektUnten“ bei Brücke über Brücke

2.13.4.2 Sonderfälle unter der Erdoberfläche

Kreuzen sich unter der Erdoberfläche Objekte, die in Bauwerken wie z. B. „Tunnel, Unterführung“, „Durchlass“ verlaufen, so erfolgt die Vergabe der Relation „hatDirektUnten“ wie in Abbildung 13 skizziert.

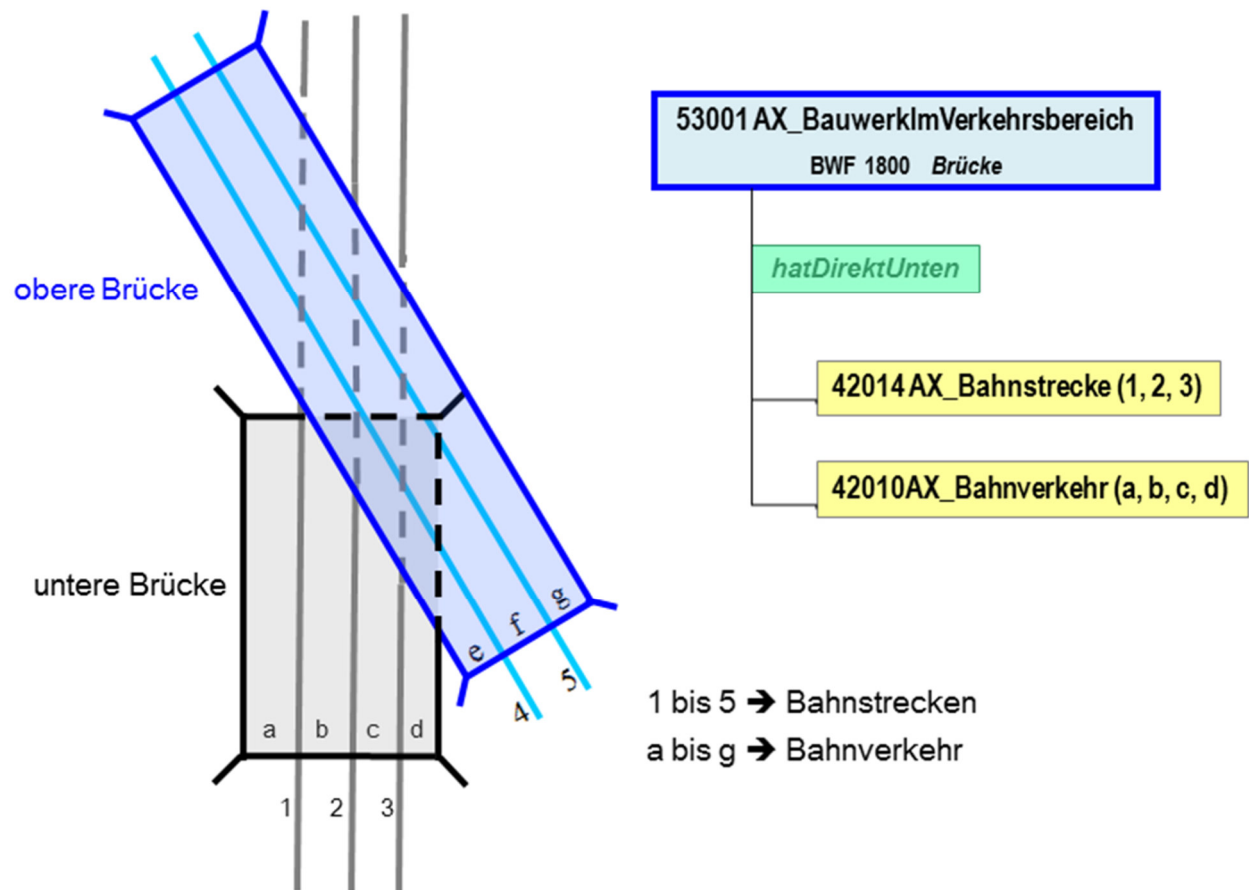

Abbildung 13: Vertikale Abbildung der Landschaft unter der Erdoberfläche

Wie bereits in der Abbildung 13 skizziert, erfolgt bei überlagernden Bauwerken unter der Erdoberfläche die Vergabe der Relation „hatDirektUnten“ von dem oberen Bauwerksobjekt zu **allen** Objekten, die sich im darunter liegenden Bauwerk befinden.

Verläuft ein Objekt 51005 AX_Leitung mit der Attributart BWF und dem Wert 1111 „Erdkabel“ über einem Tunnel mit Strassenachse (oder Bahnstrecke), so trägt das Erdkabel zur eindeutigen Beschreibung des Schichtenaufbaus die Relation „hatDirektUnten“ zur Strassenachse (oder Bahnstrecke) sowie die Strassenachse (oder Bahnstrecke) die Relation „hatDirektUnten“ zum Tunnel.

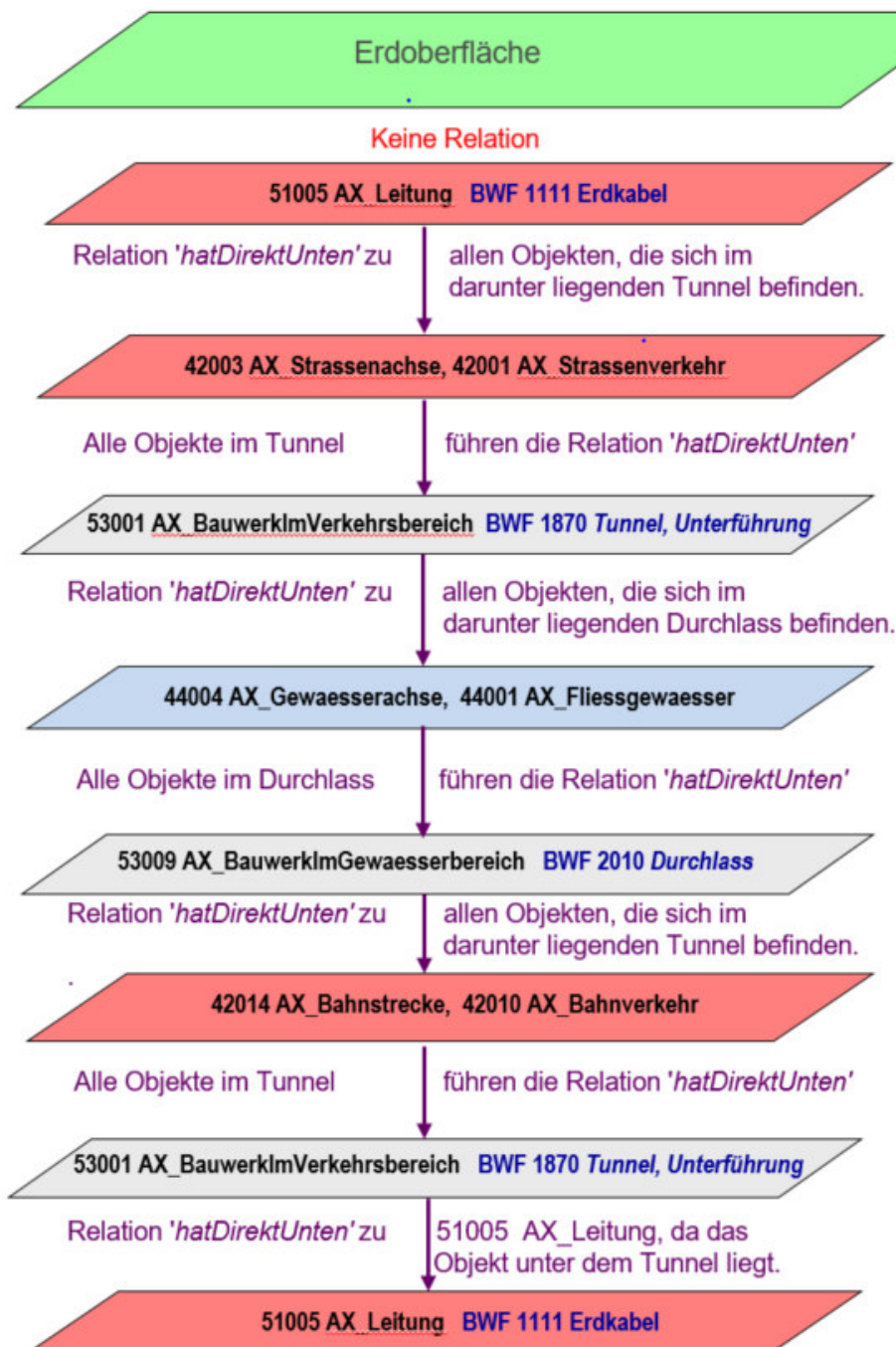

Abbildung 14: Vergabe der Relation „hatDirektUnten“ bei Durchlass über Tunnel

2.13.5 Überlagernde weitere Nutzung

Die Überlagerung wird durch ein Attribut „istWeitereNutzung“ realisiert, welches bei der abstrakten Klasse AX_TatsaechlicheNutzung eingerichtet ist und somit zwar allen Grundflächen zur Verfügung steht, jedoch nur bei einer Auswahl von Objekten (siehe Abschnitt 17.3) zur Anwendung kommt. Das Attribut erhält die Wertart 1000 „Überlagernd“ mit der Multiplizität 0..1. Sofern das

Attribut bei einem Objekt den Wert 1000 aufweist, nimmt besagtes Objekt nicht mehr an der Themenbildung „Tatsächliche Nutzung DLM50 (Grundflächen)“, und somit an der lückenlosen und überschneidungsfreien Beschreibung der Erdoberfläche teil. Der Eintrag 1000 im Attribut „ist-WeitereNutzung“ hat somit die gleiche Wirkung wie die Relation hatDirektUnten. Aufgrund der Multiplizität 0..1 kann von einer zwangsweisen Belegung des Attributes abgesehen werden.

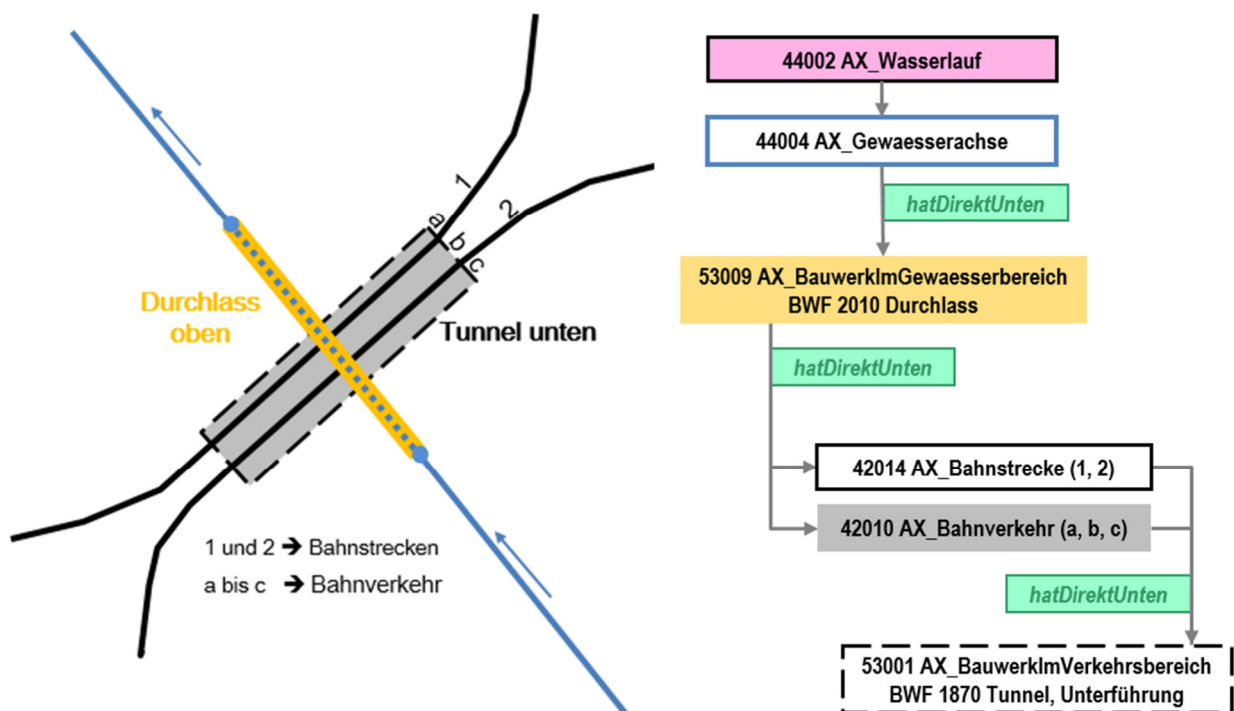
Die überlagernden Grundflächen, die auch Teil des Grunddatenbestandes sind, müssen bundeseinheitlich modelliert werden. Objekte aus dem Objektartenbereich Tatsächliche Nutzung mit dem Attribut istWeitereNutzung (IWN) müssen untereinander überschneidungsfrei sein (Konsistenzbedingung der abstrakten OA 40001).

2.13.5.1 Beispiel Strandbad

Die Nutzung eines Strandbades schließt sowohl die Landfläche (Liegewiese) als auch die Wasserfläche (Teilfläche des Stehenden Gewässers) ein. Das auf der Wasserfläche liegende Objekt 41008 FKT 4320 Schwimmen ist Teil des Grunddatenbestandes, und ist zu modellieren.



Abbildung 15: Anwendung des Attributes „istWeitereNutzung“ bei einem Strandbad

2.13.5.2 Beispiel Kundenparkplatz eines Supermarktes

Die folgende Abbildung zeigt die Gesamtfläche eines Supermarktes mit der zugehörigen Parkfläche. Diese wird als ein Objekt 41002 AX_IndustrieUndGewerbeflaeche modelliert. Die Parkfläche wird überlagernd mit dem Attribut istWeitereNutzung 1000 „Überlagernd“ und FKT 1200 „Parken“ abgebildet. Bei der Erfassung der Parkflächen mit IWN 1000 darf gemäß den Konsistenzbedingungen der Objektart, außer FKT 1200 „Parken“ keine weitere Attributart belegt sein.

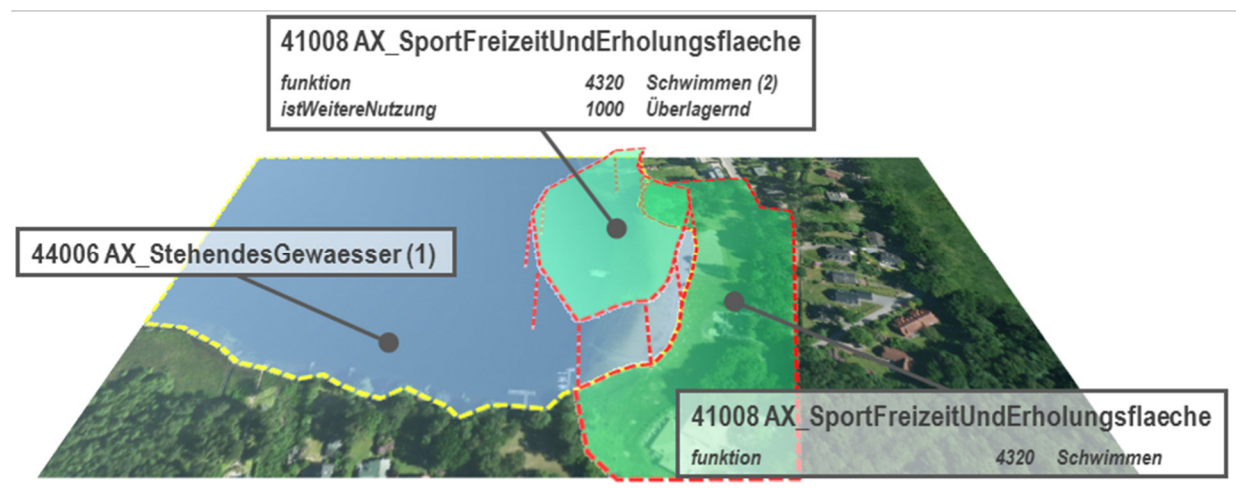

Abbildung 16 Anwendung des Attributes „istWeitereNutzung“ bei einem Kundenparkplatz

2.13.5.3 Beispiel Tagebau, Grube, Steinbruch auf stehendem Gewässer

Die folgende Abbildung zeigt die Modellierung eines Kiesabbaugebietes, welches zum Teil innerhalb eines Baggersees liegt. Der im Baggersee liegende Teil des Abbaugbietes wird als ein Objekt 41005 AX_TagebauGrubeSteinbruch mit dem Attribut istWeitereNutzung 1000 „Überlagernd“ abgebildet.



Abbildung 17: Anwendung des Attributes „istWeitereNutzung“ bei einem Tagebau

2.13.5.4 Beispiel IWN-Mehrfachbelegungen auf Wasserflächen

Die folgende Abbildung zeigt die Modellierung eines Tagebaus und einer sich darin befindlichen Industrie- und Gewerbefläche, welche innerhalb eines Baggersees liegt. Der im Baggersee liegende Teil des Abbaugbietes wird als ein Objekt 41005 AX_TagebauGrubeSteinbruch mit dem Attribut istWeitereNutzung 1000 „Überlagernd“ abgebildet. Das darin befindliche Objekt 41002 AX_IndustrieUndGewerbefläche wird mit dem Attribut istWeitereNutzung 1000 „Überlagernd“ abgebildet und wird aus der IWN Fläche AX_TagebauGrubeSteinbruch ausgestanzt.

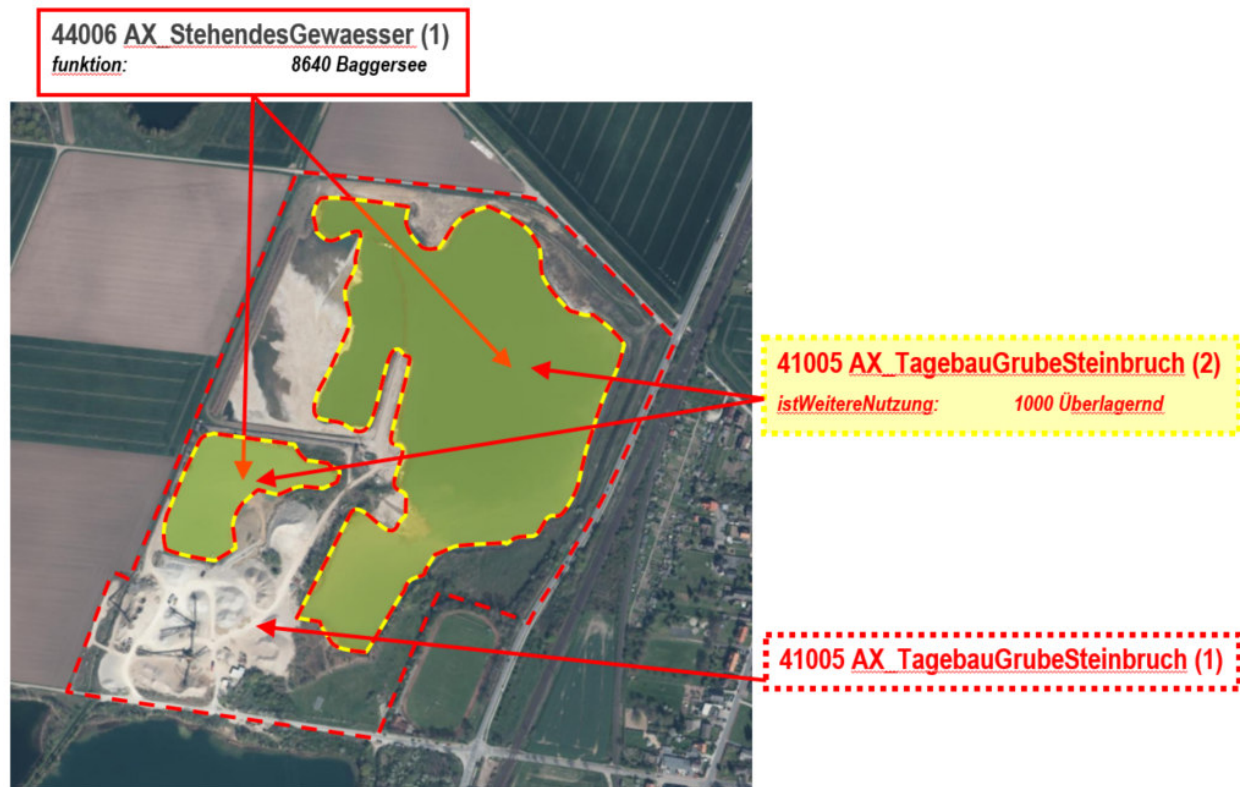

Abbildung 18: Anwendung des Attributes „istWeitereNutzung“ auf Wasserflächen

2.14 Qualitätsangaben und Genauigkeiten im AAA-Fachschem

Qualitätsangaben können in den Metadaten geführt werden, sofern sie den gesamten Datenbestand betreffen, sie können aber auch objektartenspezifisch abgelegt werden. Dafür ist bei den entsprechenden Objektarten die Attributart „Qualitätsangaben“ vorgesehen. Im AAA-Fachschem sind die geometrischen Genauigkeiten der raumbezogenen Objektarten abhängig von den verschiedenen Modellarten.

Weitere Aussagen zu den einzelnen Qualitätsparametern werden zu gegebener Zeit im Metainformationssystem der AdV ausgewiesen.

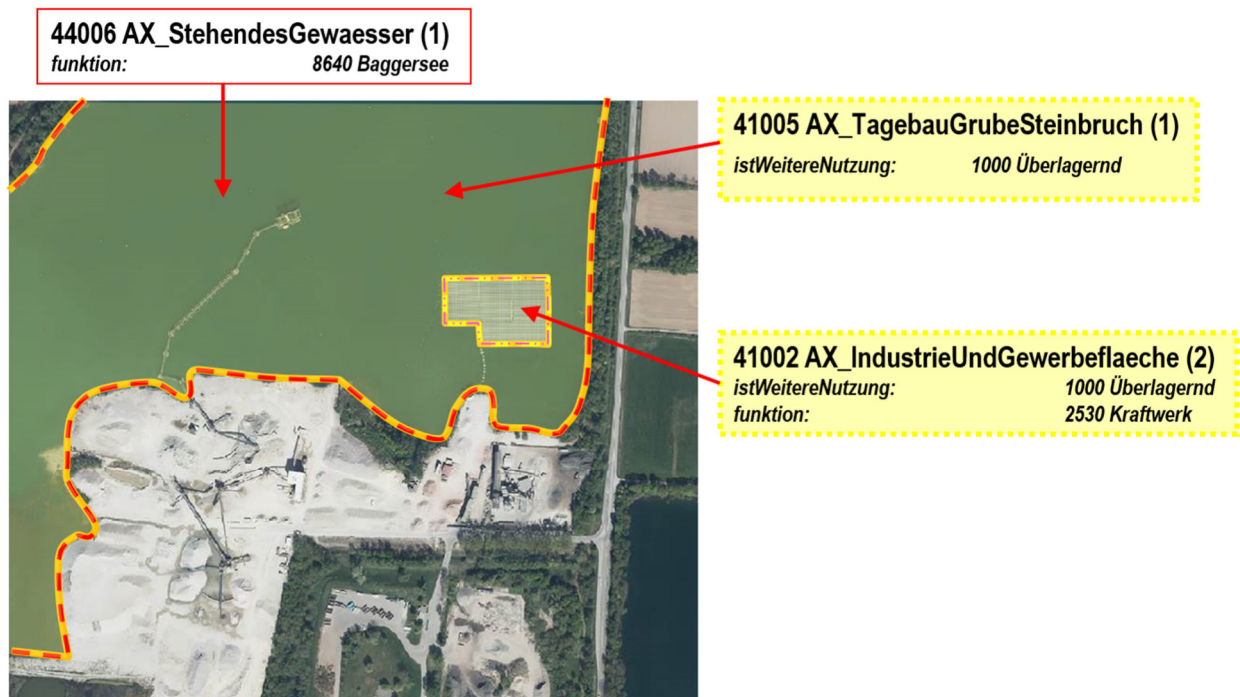
2.15 Modellart

Das Attribut „modellart“ bei der abstrakten Klasse „AA_Objekt“ kann multipel belegt werden. Deshalb sind allen aus dieser Klasse abgeleiteten Objekten eine oder mehrere Modellarten aus der im AAA-Basischema enthaltenen Enumeration AA_AdVStandardModell zuzuordnen, sofern es sich um ein Fachmodell der AdV handelt.

Die Enumeration AA_AdVStandardModell enthält die zulässigen Modellarten für die Anwendungsschemata von AFIS, ALKIS und ATKIS. Durch die Angabe der Modellarten ist es möglich, sämtliche Elemente des Datenmodells (z.B. Objektarten, Attributarten etc.) einem oder mehreren Modellen zuzuordnen. Somit können trotz der einheitlichen und integrierten Modellierung unterschiedliche Fachsichten auf die Objekte der realen Welt abgebildet und in Form von fachspezifischen Objektartenkatalogen ausgegeben werden.

Handelt es sich nicht um ein Fachmodell der AdV, so ist eine entsprechende Modellart in der Attributart „sonstigesModell“, bzw. in der Codelist AA_WeitereModellart zu definieren (siehe folgende Abbildung 19).



Abbildung 19: Modellarten im Basisschema

Die länderspezifische Erweiterung von Codelisten des AAA-Fachschemas (hier speziell der Codes) wird mit dem zweistelligen Länderkürzel (vgl. Hauptdokument, Kap. 3.3.9 Identifikatoren, Verknüpfungen) eingeleitet, die nachfolgende Stellenzahl ist unbegrenzt. Dem BKG steht das dort vorgesehene dreistellige Kürzel "BKG" zur Verfügung. Als weitere Zeichen sind die Ziffern {0-9} und Zeichen {A-Z, a-z, ohne Umlaute} zulässig. Groß- und Kleinschreibung wird unterschieden. Eine länderspezifische Modellart könnte danach beispielhaft lauten: „NIDSK10“.

Hierdurch vereinfacht sich eine zentrale Registrierung ("Registry") der erweiterbaren Codelisten (jedes Land und das BKG arbeitet im eigenen Namensraum). Falls die erwähnte Registrierung im Rahmen von GDI.DE nicht benötigt wird, kann sie sogar komplett entfallen.

Die Führung von einer oder mehreren Modellarten bei einem Objekt beschreibt das folgende Beispiel:

Ein Objekt führt das Attribut `advStandardModell` mit dem Wert „DLM50“, wenn es Inhalt des „Landschaftsmodell50“ ist. Wird das Objekt in einer Topographischen Karte 1 : 50 000 entsprechend den Regeln des Signaturenkataloges präsentiert, führt es auch den Wert „DTK50“. Werden nur Attributwerte eines DLM50-Objektes z.B. Namen in der Topographischen Karte dargestellt, dann bleibt das Attribut `advStandardModell` mit dem Wert „DLM50“ unverändert.

Der Zusammenhang zwischen der Vergabe des Attributes `advStandardModell` und der Anlage des Objektes AP-Darstellung wird in den Vorbemerkungen zu den entsprechenden Signaturenkatalogen beschrieben.

3 Inhalt des AAA-Fachschemas ATKIS

3.1 Bestandsdaten

Bei Bestandsdaten handelt es sich um Geoinformationen des amtlichen Vermessungswesens in AFIS, ALKIS und ATKIS. Sie enthalten die vollständige Beschreibung von Fachobjekten einschließlich der Daten zu ihrer kartographischen oder textlichen Darstellung in einem oder mehreren Zielmaßstäben.

Die Bestandsdaten von ATKIS sind alle diejenigen Objektarten, Attribute, Wertarten und Relationen, die eine Modellart von ATKIS tragen (z.B. „DLM50“). Eine Teilmenge der Bestandsdaten bildet den Grunddatenbestand.

3.2 Grunddatenbestand

Der Grunddatenbestand für das DLM50 ist der von allen Vermessungsverwaltungen der Länder der Bundesrepublik Deutschland bundeseinheitlich zu führende und dem Nutzer länderübergreifend zur Verfügung stehende Datenbestand. Er ist eine Teilmenge der Bestandsdaten des DLM50 und ist im Objektartenkatalog mit „G“ gekennzeichnet. Hierzu gehören zukünftig auch die entsprechenden Metadaten, die in dem gemeinsamen AAA-Metadatenkatalog als verpflichtend zu führend gekennzeichnet sind.

Bei der Festlegung des Grunddatenbestandes wurde folgendes berücksichtigt:

1. die bundesweiten Forderungen von Vertretern aus Verwaltung und Wirtschaft
2. die Objektarten, Attribute und Relationen, welche für die Herstellung von Standardausgaben der topographischen Karten in den Maßstäben 1 : 50 000 und 1 : 100 000 zwingend erforderlich sind
3. das Zusammenwirken von ALKIS und ATKIS
4. das aktuelle AFIS-ALKIS-ATKIS-Fachschem

Die Abbildung von doppelten Nutzungen ist gem. den Beschreibungen in Anhang3 auch Grunddatenbestand des Anwendungsschema 7.1.2.

4 Regeln zur Ableitung eines DLM50 aus dem Basis-DLM mittels Modellgeneralisierung

Die Herstellung eines DLM50 aus den Basis-DLM-Daten verlangt eine Überführung der fein strukturierten Landschaftsinformationen des Basis-DLM in die gröberen Strukturen des DLM50, die von diesem Objektartenkatalog vorgegeben werden. Diese dafür notwendigen Prozesse werden als Modellgeneralisierung bezeichnet. Die Generalisierung der DLM-Objekte erfolgt sequentiell, wobei die Generalisierung der flächenförmigen Objekte in Generalisierungsblöcken (Cluster) erfolgt. Diese umfassen jeweils alle aneinandergrenzenden zu generalisierenden Grund- und Überlagerungsflächen.

Die folgenden Abschnitte beschreiben Anforderungen und Prozesse einer automatischen Ableitung des DLM50 aus dem Basis-DLM mittels Modellgeneralisierung. Ziel ist eine Beschreibung des Ableitungsprozesses, so dass eine bundesweit einheitliche Ableitung des DLM50 sichergestellt werden kann. Die Ausführungen der Abschnitte 4.1, 4.2 und 4.3 zur Modellierung des DLM50 werden als allgemeine Grundlagen verstanden, die von den generalisierungsspezifischen Regeln des Abschnitts 4.4 näher beschrieben werden. Werden Regeln für spezielle Objektarten benötigt, so sind diese in den Erläuterungen zu den verschiedenen Objektartenbereichen, Objektartengruppen oder direkt bei den Objektarten aufgeführt.

4.1 Grundlagen der Modellierung aus Sicht der Modellgeneralisierung

Das DLM-Objekt stellt das zentrale Element in der Landschaftsmodellierung dar und besitzt zwei Arten von Informationen. Zum einen wird ein DLM-Objekt in seinen Eigenschaften über die Zuweisung zu einer Objektart mit den entsprechenden Erfassungskriterien, Attributen, Geometrietypen und Modellauflösungen beschrieben (vgl. Abschnitt 2.4 bis 2.12). Diese Objekteigenschaften werden durch die Vorgaben des OK eindeutig festgelegt. Zum anderen stellt jedes DLM50-Objekt mit weiteren Objekten eine lokale Situation (lokales Gefüge) dar und steht mit seinen Nachbarobjekten in Beziehung. Diese Objektrelationen gliedern sich in explizite und implizite Relationen. Wie im Abschnitt 2.13 beschrieben, werden explizite Relationen ausschließlich in Verbindung mit Bauwerken aufgebaut. Implizite Relationen ergeben sich aus den speziellen Modellierungen im OK.

Eine Dokumentation der Überführungsregeln kann in die Bereiche „Überführungsregeln für die Objekteigenschaften“ (vgl. Abschnitt 4.2), „Geometrietypwechsel“ (vgl. Abschnitt 4.3) und „Überführungsregeln für die Objektrelationen“ (vgl. Abschnitt 4.4) gegliedert werden.

4.2 Überführungsregeln für Objekteigenschaften

Die Objekteigenschaften können nach folgenden Regeln vom Basis-DLM ins DLM50 überführt werden.

4.2.1 Klassifizierung bzw. Typisierung, Auswahl bzw. Wegfall von Objektarten

Die Landschaftsobjekte werden im Basis-DLM und DLM50 durch die Modellobjekte der entsprechenden Objektart abgebildet.

Im Rahmen der Modellgeneralisierung sind die Objektarten des Basis-DLM mit denen des DLM50 über ihre Definitionen und Eigenschaften, ggf. über Auswertung von Attributen zu vergleichen. Dieser Vergleich entscheidet über die aufzubauenden Beziehungen. Generell trifft einer der folgenden Fälle zu:

- eine Objektart des Basis-DLM wird genau einer Objektart des DLM50 zugeordnet (Klassifizierung)
- mehrere Objektarten des Basis-DLM werden zu einer allgemeineren Objektart des DLM50 typisiert (Typisierung)
- eine Objektart des Basis-DLM kann keiner Objektart des DLM50 zugewiesen werden (Wegfall)

Fall	Basis-DLM	DLM50
1:1 (Klassifizierung)	52001 AX_Ortslage	52001 AX_Ortslage
n:1 (Typisierung)	41001 AX_Wohnbauflaeche	41010 AX_Siedlungsflaeche
n:1 (Typisierung)	41006 AX_FlaecheGemischterNutzung	41010 AX_Siedlungsflaeche
1:0 (Wegfall)	42005 AX_Fahrbahnachse	----

Tabelle 5: Klassifizierungen, Typisierung, Wegfall

Kann eine Objektart des Basis-DLM einer Objektart des DLM50 zugeordnet werden, so ist die Überführung der zugehörigen Objekte ins DLM50 möglich, wenn diese die weiteren Forderungen der Modellierung erfüllen. Eine Übernahme der Basis-DLM-Objekte ins DLM50 bedeutet, dass die Basis-DLM-Objekte von ihrer Struktur (als ZUSO oder REO), ihren Relationen (z.B. Unterführungsrelation) sowie ihrer Geometrie zunächst unverändert übernommen werden bzw. im DLM50 zu erzeugen sind.

4.2.2 Auswahl bzw. Wegfall und Zusammenfassung von Objekten an Hand von Erfassungskriterien

Die Erfassungskriterien gliedern die Objekte einer Objektart nach ihrer topographischen Bedeutung und erlauben die Übernahme der wichtigen Objekte sowie ein Weglassen der unbedeutenden Objekte dieser Objektart. Ein Basis-DLM-Objekt wird ins DLM50 aufgenommen, wenn alle geforderten Erfassungskriterien erfüllt sind.

Ein Erfassungskriterium setzt sich aus einem oder beliebig vielen semantischen, geometrischen und/oder topologischen Einzelkriterien zusammen. Im Rahmen einer automatischen Ableitung können nur die Objektinformationen ausgewertet werden, die entweder in Attributen gespeichert oder aus der Geometrie und der Topologie abzuleiten sind.

Die Erfassungskriterien prüfen Objekteigenschaften und sind somit auf die DLM-Objekte anzuwenden. In vielen Fällen nehmen die Erfassungskriterien Einfluss auf die Objektbildung, so dass die Eigenschaften der Objekte (z.B. Wertarten) unterschiedlich sind. Für eine Untersuchung der Erfassungskriterien ist dann ein repräsentativer Wert nach dem Dominanzprinzip zu bestimmen (vgl. Abschnitt 2.5).

4.2.3 Überführung der Attribute mittels Klassifizierung bzw. Typisierung, Auswahl bzw. Wegfall sowie Zusammenfassung

Die allgemeinen Eigenschaften von Attributen sowie deren Aufbau und Stellung in der Modellierung sind im Abschnitt 2.5 angegeben.

Im Rahmen der Modellgeneralisierung sind die attributiven Informationen aus dem Basis-DLM in das DLM50 nach den Vorgaben der Modellierung zu überführen. Diese Überführung kann mit den Schritten Klassifizierung bzw. Typisierung, Auswahl bzw. Wegfall sowie Zusammenfassung von Attributen beschrieben werden.

Die Überführung der Attribute eines Objektes des Basis-DLM setzt voraus, dass das Objekt ins DLM50 überführt werden kann, d.h. eine Objektartenverknüpfung (Unterabschnitt 4.2.1) erfolgen kann und die Erfassungskriterien (Unterabschnitt 4.2.2) erfüllt sind. Aus den Modellierungsregeln der entsprechenden Objektarten sind die Attribute zu bestimmen, die im DLM50 abzuleiten sind.

4.2.3.1 Attribute mit Multiplizität 1 oder 1..*

Unter einem Attribut mit Multiplizität 1 oder 1..* versteht man, dass bei jedem Objekt der gleichen Objektart die entsprechende Attributart zu führen ist und mit einem bzw. mindestens einem Wert besetzt sein muss.

Kann eine Wertart bei einem Attribut mit Multiplizität 1 oder 1..* nicht in das DLM50 überführt werden, so wird das Basis-DLM-Objekt nicht übernommen.

Als Beispiel sei auf die Objektart 42014 AX_Bahnstrecke verwiesen. Die verschiedenen Arten von Bahnstrecke werden innerhalb der Objektart 42014 AX_Bahnstrecke mit der Attributart „Bahnkategorie“ (BKT) im Basis-DLM und DLM50 modelliert. Kann eine Wertart aufgrund der fehlenden Verknüpfung keiner Wertart im DLM50 zugewiesen werden (z.B. BKT = 1200 Stadtbahn), so sieht die Modellierung im DLM50 keine Objekte dieser Art mehr vor. Der Wegfall bzw. die fehlende Verknüpfung von Attributen mit Multiplizität 1 oder 1..* hat somit den Wegfall des gesamten Objekts im DLM50 zur Folge.

4.2.3.2 Attribute mit Multiplizität 0 oder 0..*

Ein Attribut mit Multiplizität 0 oder 0..* wird nur dann bei einem Objekt einer Objektart geführt, wenn es vorhanden und bekannt ist. Kann eine Wertart aus dem Basis-DLM keiner Wertart im DLM50 zugewiesen werden oder ist im DLM50 die Attributart nicht vorhanden, wird das Basis-DLM-Objekt dennoch übernommen.

4.2.3.3 Allgemeine Überführungsregeln der Attribute

Die Überführung der Attribute des Basis-DLM ins DLM50 verlangt eine spezielle Untersuchung der Attributarten und ihrer Werte. Eine automatische Attributüberführung kann durch folgenden Entscheidungsbaum beschrieben werden (siehe nachfolgende Abbildung 20). Dies bedeutet auch implizit, dass bei der Aufstellung von Attributen mit Multiplizität 1 oder 1..* keine Wertart 9999 gesetzt wird bzw. keine typisierenden Wertarten vorkommen dürfen.



Abbildung 20: Entscheidungsbaum zur Überführung der Attribute

4.3 Geometrietypwechsel

Die Modellierungsregeln des Basis-OK und des OK50 sehen für jede Objektart eine oder mehrere geometrische Ausprägungen vor, die entweder punkt-, linien- oder flächenförmig sind.

Sind für die zugeordneten Objektarten zwischen dem Basis-DLM und dem DLM50 die geometrischen Modellierungen übereinstimmend, so kann die Geometrie der Basis-DLM-Objekte in das DLM50 übernommen werden.

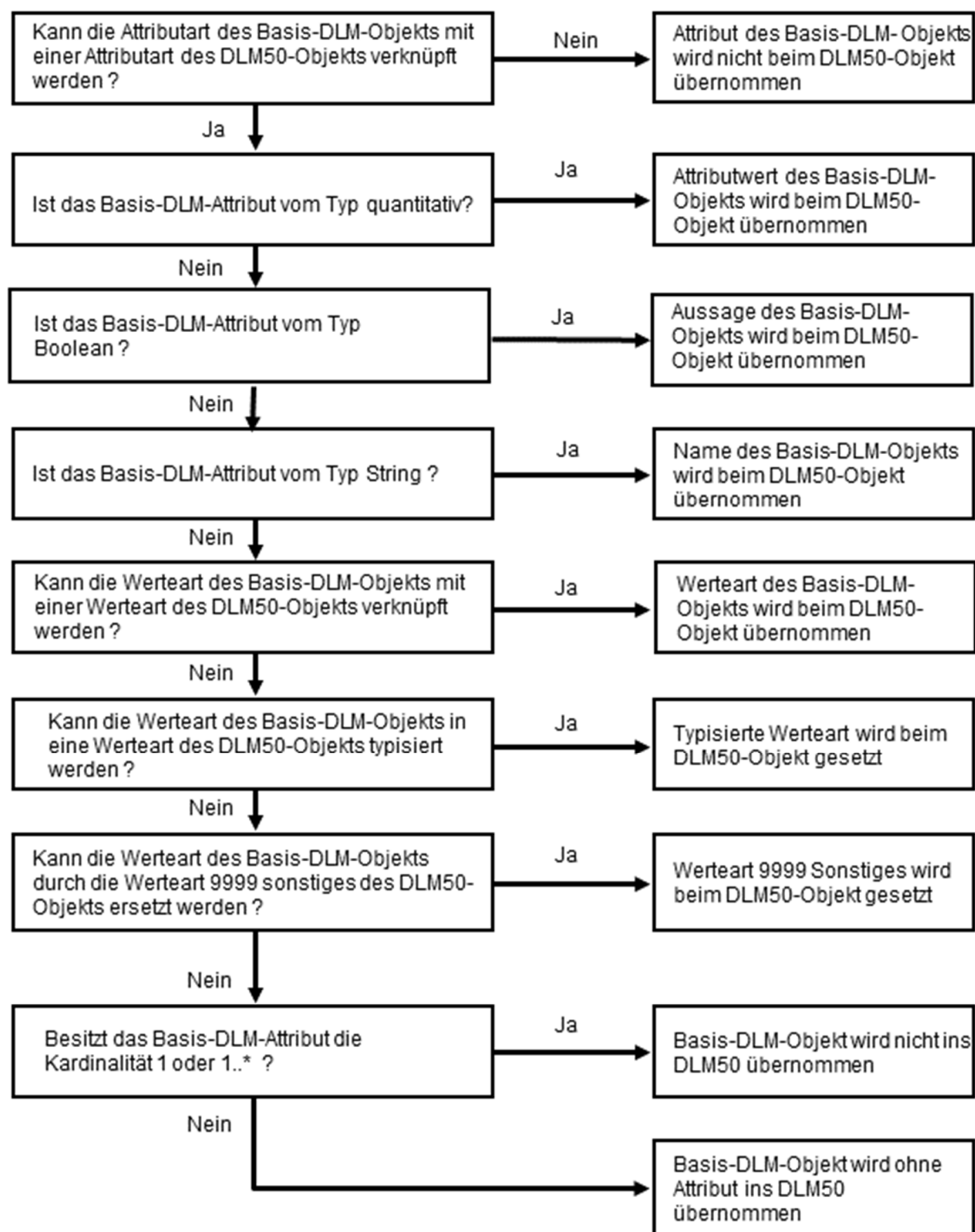
Sind die geometrischen Modellierungen nicht übereinstimmend, so ist die Geometrie im DLM50 aus der Objektgeometrie des Basis-DLM neu zu bestimmen. Diese Problemstellung wird als Geometrietypwechsel bezeichnet, wobei im Rahmen der Modellgeneralisierung nur Geometrietypwechsel der Art *flächenförmig zu linienförmig* ($f \rightarrow l$), *flächenförmig zu punktförmig* ($f \rightarrow p$) und *linienförmig zu punktförmig* ($l \rightarrow p$) auftreten dürfen.

Zur Lösung der verschiedenen Geometrietypwechsel sind drei Arbeitsschritte durchzuführen:

1. Erkennung von Geometrietypwechsel
2. Bestimmung der neuen Geometrie für das DLM50
3. Anpassen der Nachbarschaft an die geänderte topologische Situation

Geometrietypwechsel können erst am diskreten Objekt untersucht und bezüglich des Lösungsansatzes beurteilt werden. Generell lassen sich Geometrietypwechsel nach der Geometriebestimmung in zwei Klassen einteilen:

1. Besitzt ein Objekt mit Geometrietypwechsel keine expliziten Relationen zu anderen Objekten, so kann die neue Geometrie aus der Objektgeometrie des Basis-DLM bestimmt werden. Diese Fälle können als *Standardfälle* bezeichnet werden.
2. Besitzt ein Objekt hingegen Relationen zu anderen Objekten, so sind diese Relationen bei der Bestimmung der neuen Objektgeometrie zu berücksichtigen. *Sonderfälle* sind zu erkennen und durch spezielle Ansätze in der Modellgeneralisierung zu lösen.

4.4 Überführungsregeln der Objektrelationen

Komplexe Landschaftssituationen lassen sich nicht vollständig über eine Strukturierung mittels Objektarten und Attributen beschreiben. Die Landschaftsobjekte stehen in Abhängigkeiten zueinander und bilden ein semantisches Gefüge. Diese Beziehungen und Verknüpfungen zwischen den verschiedenen Objekten werden in einem DLM über Relationen abgebildet und bauen Zwänge

zwischen den unterschiedlichen DLM-Objekten auf, die im Rahmen der Modellgeneralisierung zu berücksichtigen sind.

Die Relationen zwischen den verschiedenen Objekten können entweder im Datenmodell explizit modelliert sein, z.B. mit Hilfe der Unterführungsrelation „hatDirektUnten“ (siehe Abschnitt 2.13), oder sie sind nur implizit aus der Modellierung der verschiedenen Objektarten abzuleiten. Zwei flächenförmige Objekte sind über eine gemeinsame Kante topologisch miteinander verknüpft.

Für eine automatische Ableitung des DLM50 aus dem Basis-DLM sind die verschiedenen Relationen zu klassifizieren und von ihrer Bedeutung für die Modellierung zu bewerten.

4.4.1 Art der Ausgestaltung

Wie im Abschnitt 1.2 beschrieben, gliedern sich die Objektarten nach sachlogischen Gesichtspunkten vom Groben zum Feinen. Diese Gliederung spiegelt sich auch in der Modellierung von unterschiedlichen Objektarten wieder. Beispielsweise stellt ein Objekt der Objektart 41008 AX_SportFreizeitUndErholungsflaeche eine allgemeine Beschreibung eines Landschaftsausschnitts dar. Dieser Landschaftsausschnitt kann von einer spezielleren Objektart, z.B. 51006 AX_BauwerkOderAnlageFuerSportFreizeitUndErholung mit BWF 1410 „Spielfeld“ oder BWF 1440 „Stadion“ usw. semantisch feiner beschrieben werden.

Aus dieser Sicht der Modellierung lassen sich die Objektarten je nach Funktion der Modellierung bzw. nach Art der Ausgestaltung in verschiedene Klassen einteilen. Das Kriterium für eine solche Gliederung der Objektarten ist die Semantik. Aus diesem Grund sollte eine Klassifizierung alle Objektarten umfassen und unabhängig von einer geometrischen Modellierung der Objekte erfolgen.

4.4.1.1 Grund- und Überlagerungsflächen

Die Grundflächen bilden die Landschaft allgemein, umfassend und redundanzfrei in einem DLM ab, d.h. sie gewährleisten den Flächenschluss im DLM50. Die Objektarten, die den Grundflächen zuzuordnen sind, sind ausschließlich im Objektartenbereich „Tatsächliche Nutzung“ angesiedelt (siehe Kapitel 8).

Mit Überlagerungsflächen werden im Gegensatz zu den Grundflächen detaillierte Beschreibungen der Landschaft vorgenommen. So kann beispielsweise ein Objekt der Objektart 41008

AX_SportFreizeitUndErholungsflaeche (Grundfläche) mit einem Objekt der Objektart 51006 AX_BauwerkOderAnlageFuerSportFreizeitUndErholung mit BWF 1440 „Stadion“ sowie einem weiteren Objekt der Objektart 51006 AX_BauwerkOderAnlageFuerSportFreizeitUndErholung mit BWF 1410 „Spielfeld“ überlagert und damit in seiner Funktion näher beschrieben werden. Des Weiteren sind mit Überlagerungsflächen auch großflächige Objekte beschrieben wie z.B. die Objektart 75003 AX_KommunalesGebiet, die alle Objekte überlagern können. Zu dieser Klasse gehören die Objekte der Objektart 52001 AX_Ortslage und die Objekte des Objektartenbereichs „Gesetzliche Festlegungen, Gebietseinheiten, Kataloge“.

Überlagerungsflächen unterschiedlicher Objektarten können beliebig übereinander liegen, sich gegenseitig ausgestalten und miteinander verknüpft sein. Eine Überlagerungsfläche verlangt immer die Existenz bzw. die Unterlagerung mit Grundflächen. Dieser Zwang führt zu Abhängigkeiten zwischen beiden Klassen.

4.4.1.2 Relationen zwischen den DLM-Objekten

Die Relationen zwischen den verschiedenen Objekten sind in einer Modellgeneralisierung zu beachten und verlangen nach speziellen Generalisierungsstrategien, die die korrekte Abbildung dieser Objekteigenschaften im DLM50 gewährleisten.

Generell wird die Klassifizierung der Objektart im Rahmen der Modellgeneralisierung nicht geändert, d.h. eine Objektart, die im Basis-DLM die Eigenschaft einer Grundfläche besitzt, wird auch im DLM50 diese Eigenschaften haben.

Die verschiedenen Relationen bleiben erhalten und basieren weitestgehend auf den im Abschnitt 2.9 beschriebenen Objektbildungsregeln.

4.4.2 Bearbeitungsreihenfolge (Vorschlag für eine mögliche Vorgehensweise!)

Die verschiedenen Relationen zwischen den DLM-Objekten, die Vorgaben der Modellierungsregeln, die Eindeutigkeit und Nachvollziehbarkeit der Generalisierungsergebnisse sowie eine programmtechnische Umsetzung der Modellgeneralisierung verlangen ein objektweises Generalisieren.

Ausgehend von den Vorgaben der Modellierung sowie den unter Abschnitt 4.4 dargestellten Relationen lassen sich die verschiedenen Objektarten zunächst grob in die drei Bereiche der *Liniengeneralisierung* (vgl. Unterabschnitt 4.4.3), der *Flächengeneralisierung* (vgl. 4.4.4) und der

Punktgeneralisierung (vgl. 4.4.5) einteilen. Jeder Bereich gliedert sich weiter in einzelne Gruppen, die Objektarten mit gemeinsamen Eigenschaften und/oder Relationen beschreiben. Beispielhaft sind aus dem Bereich der Liniengeneralisierung die Objektarten des Gewässernetzes genannt, die gemeinsam die Gruppe Gewässer bilden. Die Objektarten einer Gruppe werden mit den gleichen Verfahren (Algorithmen) generalisiert. Innerhalb einer Gruppe ist weiter die Reihenfolge zwischen den verschiedenen Objektarten festzulegen und innerhalb der Objektarten die Reihenfolge für die Bearbeitung der zugehörigen DLM-Objekte.

4.4.3 Liniengeneralisierung (Aufbau topologischer Netze)

Die Liniennetze erfüllen zwei Arten von Relationen. Zum einen erfüllt jedes Netz, und damit auch seine zugehörigen Objekte, eine besondere netzspezifische Funktion, z.B. im Gewässernetz den Abfluss des Wassers. Die Netzobjekte stehen untereinander in Relationen, die im Rahmen der Modellgeneralisierung zu erhalten sind und spezielle Generalisierungsstrategien verlangen. Die Liniennetze lassen sich in Straßen-Wege-Netze, Netze des Schienenverkehrs, Gewässernetze sowie in weitere Netzarten (z.B. Netze der Leitungen) unterteilen.

Die Liniennetze setzen sich aus Objekten unterschiedlicher Objektarten zusammen, die unterschiedliche geometrische Ausprägungen besitzen können. Aufgrund dieser unterschiedlichen Forderungen sind die verschiedenen Liniennetze unter Berücksichtigung ihrer speziellen Netzstruktur in einem Schritt zu generalisieren, d.h. die Netzstruktur sowie die Netzfunktionen sind im Rahmen der Modellgeneralisierung zu berücksichtigen und korrekt ins DLM50 zu überführen.

Die Relationen, die durch die Zugehörigkeit einer Objektart zu einem Netz entstehen, sind bei der DLM50-Ableitung höher zu bewerten, als die Einzelkriterien der verschiedenen Objektarten. Eine Reduktion von Liniennetzobjekten erfolgt somit primär unter dem Gesichtspunkt der Netzfunktion und Netzstruktur und sekundär nach den Modellierungsvorgaben der einzelnen Objektarten.

Diese Forderung spiegelt sich in den aktuellen Erfassungskriterien wieder. Beispielsweise dürfen im Gewässernetz nur einseitig angeschlossene Objekte der Objektart 44004 AX_Gewaesserachse wegfallen, wenn sie das geforderte Erfassungskriterium „bei HYD = „Ständig Wasser führend“ ab einer Länge ≥ 500 m“ sowie „bei HYD = „Nicht ständig Wasser führend“ ab einer Länge ≥ 1000 m“ nicht erfüllen. Objekte, die beidseitig angeschlossen sind, werden auf jeden Fall übernommen, auch wenn sie die geforderten Kriterien nicht erfüllen. Mit diesem Vorgehen werden Lücken im Gewässerverlauf vermieden.

Die Forderung nach Erhalt der Netzstruktur verlangt allerdings auch die Untersuchung von Netzstrukturen, die sich aus unterschiedlichen Objektarten zusammensetzen. Beispielsweise ist beim

Wegfall eines Objektes 44006 AX_StehendesGewaesser zu analysieren, ob durch den Wegfall die Netzstruktur zerstört wird und die einfließenden und ausfließenden Gewässer innerhalb der Gewässerfläche topologisch wieder zu verbinden sind.

4.4.3.1 Sonderfall: Straßen mit physisch getrennten Fahrbahnen

Die Modellierung von Straßen mit physisch getrennten Fahrbahnen ist im Basis-DLM und DLM50 nicht identisch. Deshalb muss das ZUSO 42002 AX_Strasse aus dem Basis-DLM, welches aus den Objektarten 42003 AX_Strassenachse und 42005 AX_Fahrbahnachse besteht, im DLM50 in ein ZUSO 42002 AX_Strasse, bestehend aus einem oder mehreren REO 42003 AX_Strassenachse, überführt werden (vgl. Abbildung 21). Diese Verknüpfung bedeutet, dass alle im DLM50 benötigten Eigenschaften und Informationen für Objekte der Objektart 42002 AX_Strasse übernommen werden können. Die Eigenschaften von 42005 AX_Fahrbahnachse werden auf 42003 AX_Strassenachse übertragen (Verknüpfungsfall n:1).

Der Übergang vom Basis-DLM zum DLM50 wird über folgende Schritte gelöst:

- 1) Übertragung der Attribute von 42005 AX_Fahrbahnachse auf 42003 AX_Strassenachse
- 2) Bestimmung der Geometrieelemente im DLM50
- 3) Beseitigung von Flächen der Objektart 42001 AX_Strassenverkehr
- 4) Herstellen der Topologie bei Auf-/Abfahrten

zu 1) Übertragung der Attribute von 42005 AX_Fahrbahnachse auf 42001 AX_Strassenachse

Die Überführung der Attribute verlangt einen Vergleich der Attributarten der Basis-DLM-Objektarten mit den Attributarten der Objektarten des DLM50.

Die Wertearten für identische Attributarten sind aus dem Basis-DLM ins DLM50 abzuleiten und ggf. nach dem Dominanzprinzip zu bestimmen. Dabei ist auf die Objektbildung besonders zu achten.

So ist bei der Überführung des Objekts 42002 AX_Strasse (Basis-DLM) in ein Objekt 42002 AX_Strasse mit einem oder mehreren REO 42003 AX_Strassenachse (DLM50) die Objektbildung je nach Attributbelegung im DLM50 neu aufzubauen, was beispielhaft in Abbildung 21 dargestellt ist.

Die Attributarten Bezeichnung, Fahrbahntrennung, Internationale Bedeutung, Name, Widmung und Zweitname und ihre Wertarten auf der Ebene des ZUSO 42002 AX_Strasse werden 1 : 1 übertragen.



Abbildung 21: Übergang von Basis-DLM zum DLM50

Die Attribute, die bei den Objekten der Objektart 42005 AX_Fahrbahnachse im Basis-DLM abgelegt sind, können nicht immer eindeutig zugeordnet werden. Aufgrund der Objektbildung im DLM50 sowie in Verbindung mit der geometrischen Struktur der Objekte kann es vorkommen, dass mehrere Objekte der Objektart 42005 AX_Fahrbahnachse des Basis-DLM denselben geometrischen Bereich im DLM50 abdecken und bei unterschiedlicher Attributbelegung Mehrdeutigkeiten auftreten (Abbildung 21, REO 2 und REO 4 im DLM50). Diese Fälle sind über das Dominanzprinzip zu lösen, d.h. es werden die Wertarten aus dem Basis-DLM übernommen, deren Objekte größer bzw. länger sind und gegenüber den anderen Objekten dominieren.

zu 2) Bestimmung der Geometrieelemente im DLM50

Die zur Objektart 42002 AX_Strasse gehörenden Objektarten 42003 AX_Strassenachse und 42005 AX_Fahrbahnachse werden im Basis-DLM linienförmig modelliert.

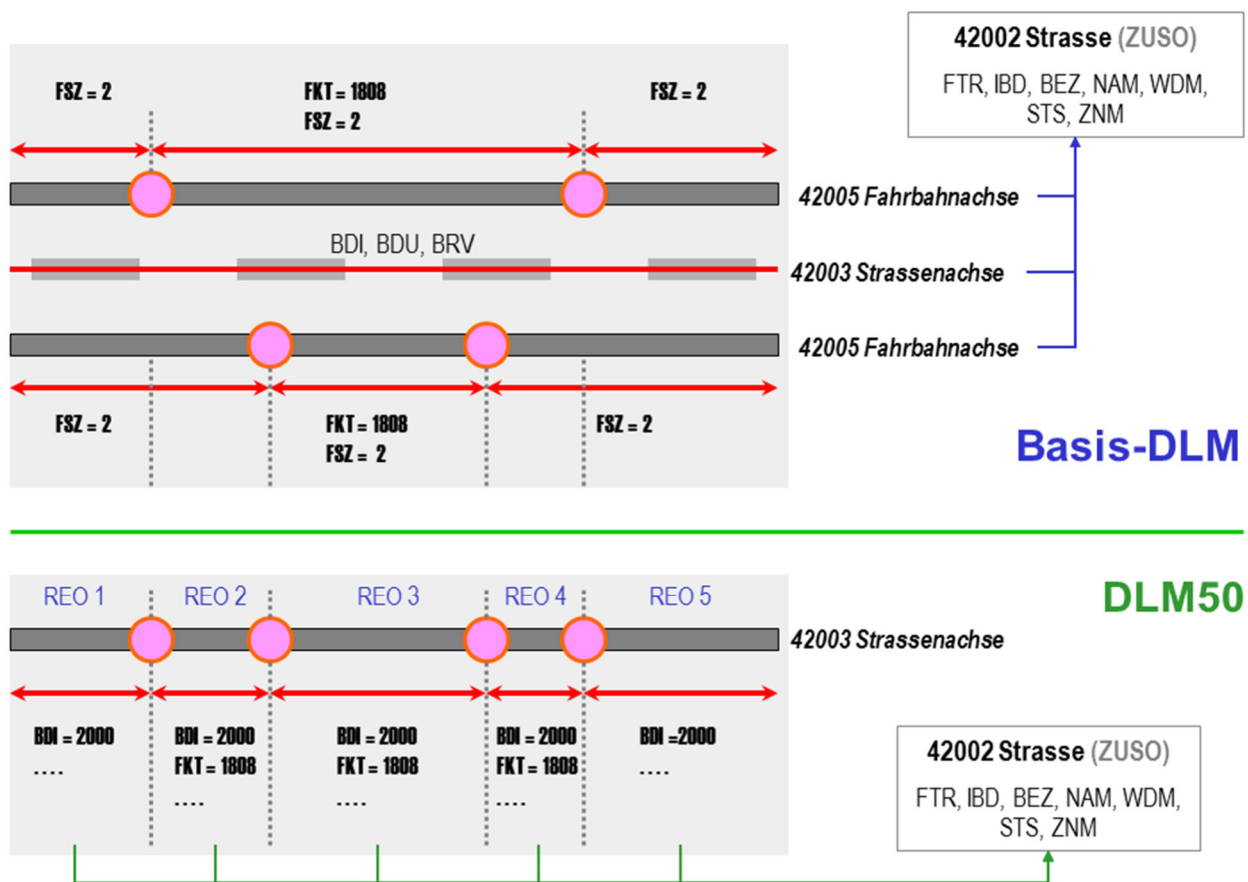
Für den Modellübergang vom Basis-DLM zum DLM50 ist aus diesen verschiedenen Geometrien eine neue Geometrielinie für die DLM50-Objekte abzuleiten. Die Liniengeometrie der

Straßenachse wird als neue Straßengeometrie ins DLM50 überführt. Diese Liniengeometrie repräsentiert die drei linienförmigen Objekte des Basis-DLM am besten, besitzt keine topologischen Schnitte mit den Fahrbahnachsen und wird durch Übernahme aus dem Basis-DLM im DLM50 erzeugt. Aufbauend auf dieser Geometrie sind die Objekte nach den Modellierungsregeln zu bilden und die Geometrie diesbezüglich in Liniensegmente (Kanten) aufzuteilen (vgl. Abbildung 22).



Abbildung 22: Flächenaufteilung beim Übergang von physisch getrennten zu einfach modellierten Straßen

zu 3) Beseitigung von Flächen der Objektart 42001 AX_Strassenverkehr

Die im Basis-DLM zwischen den linienförmigen Fahrbahnachsen und der linienförmigen Straßenachse mit der Objektart 42001 AX_Strassenverkehr belegten Flächen sind im Rahmen des Übergangs vom Basis-DLM zum DLM50 zu beseitigen (Abbildung 22).

Die Beseitigung der Fläche zwischen Fahrbahn und Straßenkörper erfolgt durch eine Aufteilung auf die topologisch angrenzenden Nachbarflächen (Grundobjekte). Dazu sind die Flächen anteilmäßig aufzuteilen und mit den Nachbarflächen zusammenzufassen, wobei eine Zusammenfassung über die neue DLM50-Liniengeometrie der Straße nicht durchgeführt werden sollte.

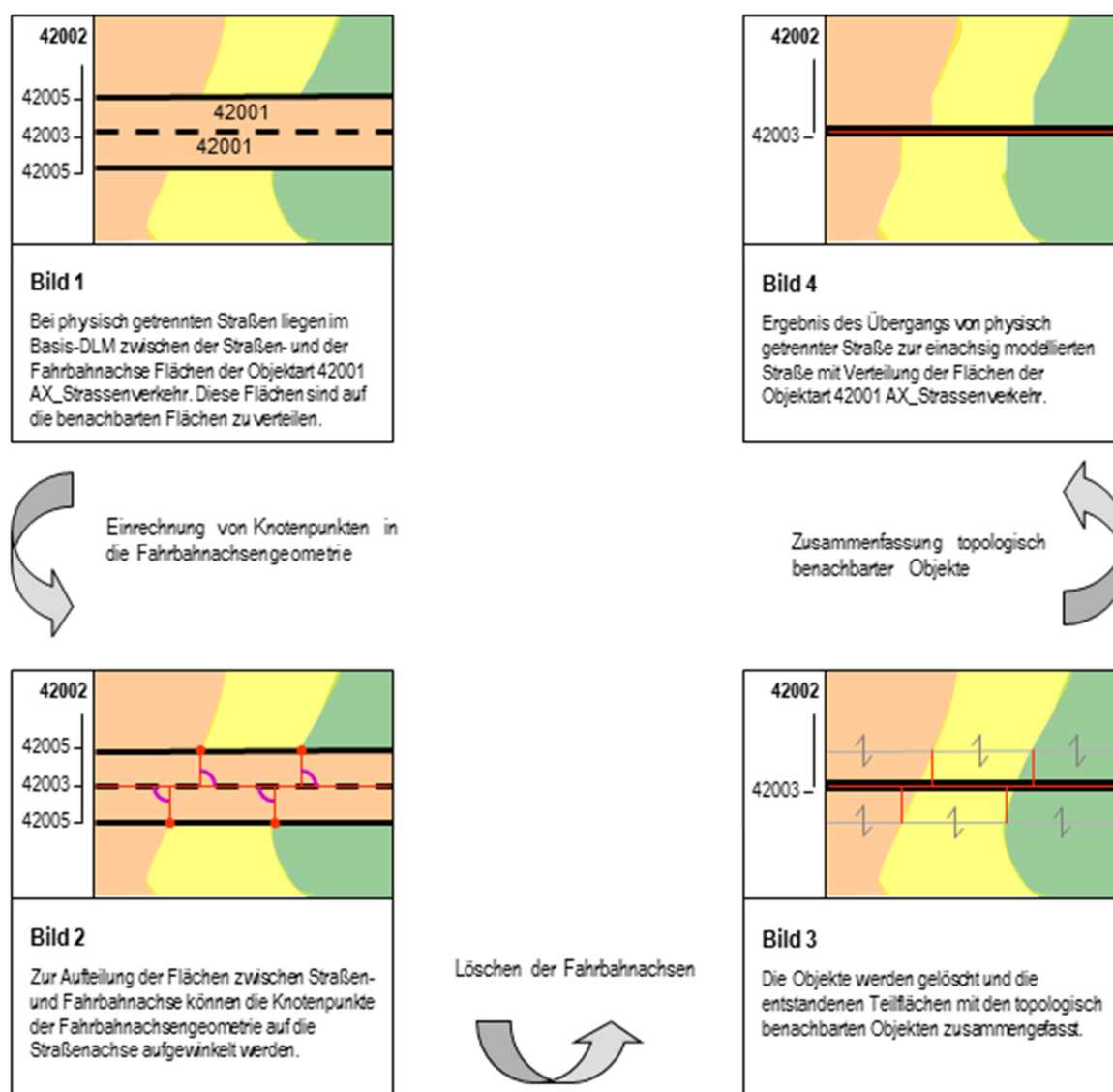
Die Aufteilung der Fläche erfolgt, indem die Knotenpunkte der beiden äußeren Fahrbahngeometrien in die neue DLM50-Straßenachse eingerechnet werden und so neue Teilabschnitte entstehen (z.B. zeigt die Abbildung 22, Bild 2 eine rechtwinklige Einrechnung).

Ein Sonderfall der Flächenbeseitigung tritt beim Schnitt von zwei physisch getrennten Straßen auf. Die Freiflächenanteile im Überlappungsbereich sind in einem nachgeschalteten Prozess mit bereits zusammengefassten Nachbarflächen zu vereinigen (Abbildung 23).

Bild 1

Probleme bei der Flächenverteilung können im Bereich von Kreuzungen zweier physisch getrennter Straßen auftreten.

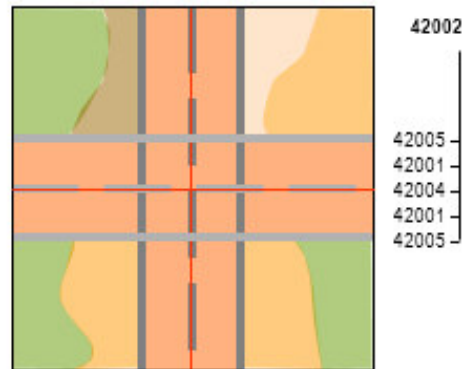
**Bild 2**

Die Einrechnung der Knotenpunkte, Aufteilung der Freiflächen und Zusammenfassung mit den topologischen Nachbarflächen liefert im Kreuzungsbereich vier Teilflächen (schraffierte Fläche), die im vorgeschlagenen Verfahren mit keiner Nachbarfläche zusammenzufassen sind.

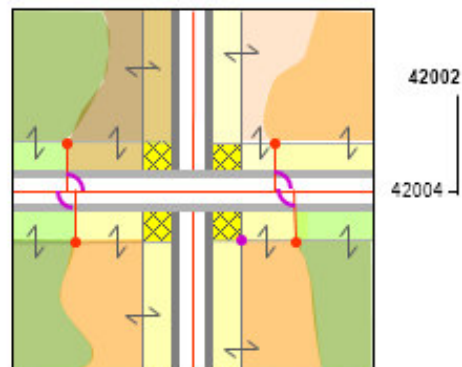

Problemfälle bei der Zusammenfassung

**Bild 3**

Diese Teilflächen sind zu erkennen und in einem nachgeschalteten Prozess noch einmal der Flächenzusammenfassung zuzuführen, so dass die Flächendeckung im DLM50 sichergestellt ist.



Abbildung 23: Flächenaufteilung bei Kreuzungen von physisch getrennten Straßen

zu 4) Herstellen der Topologie bei Auf-/Abfahrten

Beim Übergang eines Objekts der Objektart 42002 AX_Strasse im Basis-DLM zu einem Objekt der Objektart 42002 AX_Strasse im DLM50 sind die separat modellierten Auf-/Abfahrten an die neue topologische Situation anzupassen und der Netzanschluss herzustellen.

Die Auf-/Abfahrten bei physisch getrennten Straßen werden durch Objekte der Objektart 42002 AX_Strasse dargestellt, die topologisch mit den Objekten der Objektart 42005 AX_Fahrbahnachse verknüpft sind. Um die Netzstruktur zu erhalten, sind diese Objekte nach

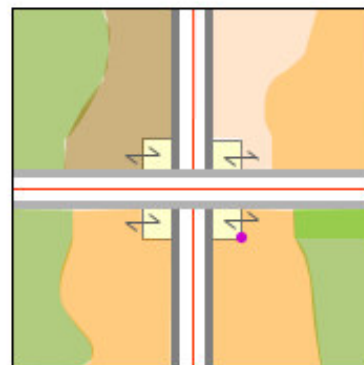
dem Wegfall der Fahrbahnen mit der neuen Liniengeometrie der Objekte 42003 AX_Strassenachse zu verknüpfen. Diese Verknüpfung kann über Einrechnen der Knotenpunkte von der Fahrbahn auf die neue Linie (z.B. Aufwinkeln der Knotenpunkte) erfolgen (vgl. Abbildung 24).

Bild 1

Die Kreuzung von zwei Straßen mit physisch getrennten Fahrbahnen setzen sich zusammen aus den Objektarten 42003 AX_Strassenachse und 42005 AX_Fahrbahnachse. Beide Objektarten bilden die Objektart 42002 AX_Strasse (ZUSO).

Beim Übergang vom Basis-DLM zum DLM50 wird die Geometrie der Objektart 42003 AX_Strassenachse beibehalten, die Fahrbahnen entfallen.



Bild 2

Durch den Wegfall der Objekte 42005 AX_Fahrbahnachse verlieren die Auf- bzw. Abfahrten ihre topologische Verknüpfung.

Um die Topologie wieder korrekt darzustellen, sind die Knotenpunkte der Fahrbahnachsen in die neue Straßengeometrie einzurechnen und die topologischen Verknüpfungen herzustellen.

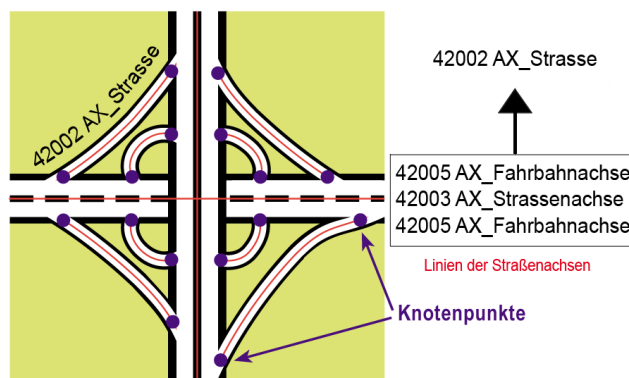

Bild 3

Ergebnis:

Die topologische Situation ist wieder korrekt hergestellt und verlangt die Anpassung der Objektstruktur der Objekte 42003 AX_Strassenachse an die neuen Knotenpunkte.

Um die Anzahl der Knotenpunkte zu reduzieren, können diese im Bereich der Modellauflösung zusammengefasst werden.

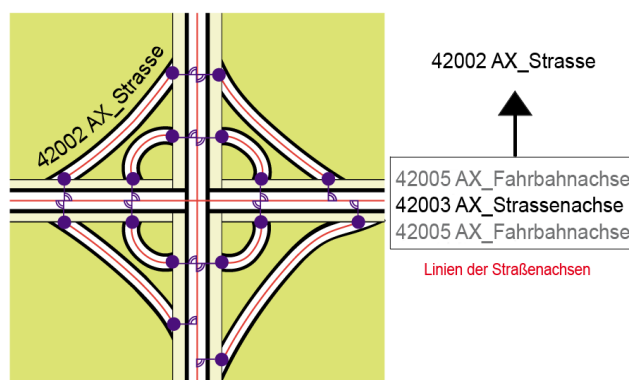

Abbildung 24: Herstellung der Topologie bei der Umwandlung von physisch getrennten zu einfach modellierten Straßen

Dieses Vorgehen führt speziell bei Kreuzungen von zwei physisch getrennten Straßen (z.B. Autobahnkreuzen) aufgrund der Vielzahl von Knotenpunkten zu einer sehr feingliedrigen Objektstruktur, die über ein Zusammenfassen von Knotenpunkten ggf. zu vereinfachen ist.

4.4.4 Flächengeneralisierung

Bei der Generalisierung von flächenförmigen Objekten wird gefordert, dass:

- der Flächenschluss und die Flächenstruktur erhalten bleiben,
- die Zusammenfassung von flächenförmigen Objekten zunächst im lokalen Bereich erfolgt,
- die Gestalt der flächenförmigen Objekte möglichst kompakt aufgebaut wird und sich, wenn möglich, im Bereich der äußeren Umringgrenzen an den Maschen der linienförmigen Objekte orientiert
- eine Zusammenfassung von flächenförmigen Objekten nur zwischen Objekten der gleichen Ausgestaltungsart erfolgt (vgl. Unterabschnitt 4.4.1) und
- eine Zusammenfassung von flächenförmigen Objekten primär nach dem Prinzip der semantischen Ähnlichkeit vorgenommen wird.

Um diese Forderungen zu erfüllen, ist ein spezieller Generalisierungsansatz für die flächenförmigen Objekte zu wählen, der durch folgende Punkte charakterisiert wird:

1) Bildung von Clustern bzw. Einteilung der flächenförmigen Objekte

Um die vorab genannten Forderungen in den Prozessen der Flächengeneralisierung sicherzustellen, sind die flächenförmigen Objekte in lokale Bereiche einzuteilen. Diese Einteilung erfolgt durch Clusterbildung, die von Liniennetzen sowie landschaftsprägenden Objekten (z.B. Ortslagengrenzen und/oder Waldgrenzen) gebildet werden. Ziel dieser Blockbildung ist, zunächst alle aneinandergrenzenden Objekte, die im Rahmen der Flächengeneralisierung behandelt werden müssen, in Clustern zusammenzufassen.

2) Generalisierung bzw. Zusammenfassung von flächenhaften Objekten innerhalb der Cluster

Die flächenförmigen Objekte eines Clusters werden selektiert und entsprechend ihrer Flächengröße bearbeitet.

Kann eine Grundfläche im Rahmen der Modellgeneralisierung (z.B. durch Unterschreitung des Erfassungskriteriums) nicht ins DLM50 überführt werden, so entsteht eine Freifläche, die einer Nachbarfläche zuzuschlagen ist. Diese Objektzusammenfassung ist primär nach dem Prinzip der Ähnlichkeit durchzuführen. Dazu sind die verschiedenen flächenförmigen Grundobjekte bezüglich ihrer Ähnlichkeit zu untersuchen und zu bewerten. Beispielsweise ist eine Heidefläche eher einer Vegetationsfläche als einer Siedlungsfläche zuzuweisen. Kann aufgrund der Ähnlichkeit keine Entscheidung für eine Objektauswahl getroffen werden, weil

keine Ähnlichkeit zu einer Nachbarfläche besteht bzw. zu mehreren Nachbarflächen die gleiche Ähnlichkeit besteht, so erfolgt die weitere Objektauswahl nach den Kriterien „die längste gemeinsame Grenze“ sowie „das erste Objekt in der Auswahlliste“.

3) Generalisierung bzw. Zusammenfassung von flächenförmigen Objekten über linienförmige Objekte hinweg

Wenn eine Zusammenfassung von flächenförmigen Objekten innerhalb eines Clusters nicht möglich ist, so werden diese in Abhängigkeit des Grades der Trennung des linienförmigen Objektes zusammengefasst. Diese Zusammenfassung wird über einen Parameter gesteuert, der eine Zusammenfassung von ähnlichen Objekten, z.B. über Bundesautobahnen hinweg, ausschließen kann.

4.4.5 Punktgeneralisierung

Die Generalisierung der punktförmigen Objekte kann ohne weitere Analyse erfolgen. Generell wird es sich bei diesen Objekten um Überlagerungsobjekte handeln, die keine Relationen zu anderen Objekten besitzen (Ausnahme ist die Relation „hatDirektUnten“).

5 Präsentationsobjekte

5.1 Grundsätze

Die Präsentationsobjekte sind wegen der allgemeingültigen Eigenschaften im AAA-Basisschema beschrieben. In den Präsentationsobjekten werden alle Informationen zusammengefasst,

- die zur Darstellung von Texten und Symbolen für eine bestimmte kartographische Ausgabe notwendig sind,
- die von der im Signaturenkatalog vorgegebenen Standarddarstellung abweichen oder
- die in Ausnahmefällen nicht darzustellen sind.

Die Präsentationsobjekte enthalten die Signaturnummer und weitere Eigenschaften zur Steuerung der Präsentation, wie z. B. Darstellungspriorität und Art.

Dabei können durch die optional geführte Relation „dientZurDarstellungVon“ (Multiplizität 0..*) folgende Fälle auftreten:

- Führung von Fachobjekt und Präsentationsobjekt mit Relation „dientZurDarstellungVon“ zum Präsentationsobjekt
- Führung von Fachobjekt und Präsentationsobjekt ohne Relation „dientZurDarstellungVon“ zum Präsentationsobjekt

Außerdem erlaubt das Datenmodell auch die Führung von freien Präsentationsobjekten, ohne dass ein Fachobjekt vorhanden sein muss.

5.2 Objektarten des Präsentationsmodells



Abbildung 25: AAA-Präsentationsobjekte

Die Übersicht zeigt das Präsentationsmodell aus dem AAA-Basisschema.

5.2.1 Objektart 02300 AP GPO

Zur Steuerung des Präsentationsablaufes dient das generische Präsentationsobjekt 02300 AP_GPO im AAA_Basisschema, welches mit dem Fachobjekt über die Relation „dientZurDarstellungVon“ verbunden sein kann, da die Relation die Multiplizität 0..* führt. Das generische Präsentationsobjekt vererbt die Eigenschaften an die textförmigen, punktförmigen, linienförmigen und flächenförmigen Präsentationsobjekte des AAA_Basisschemas. Als Eigenschaften werden die Signaturnummer, Darstellungspriorität und Art der Darstellung vorgehalten.

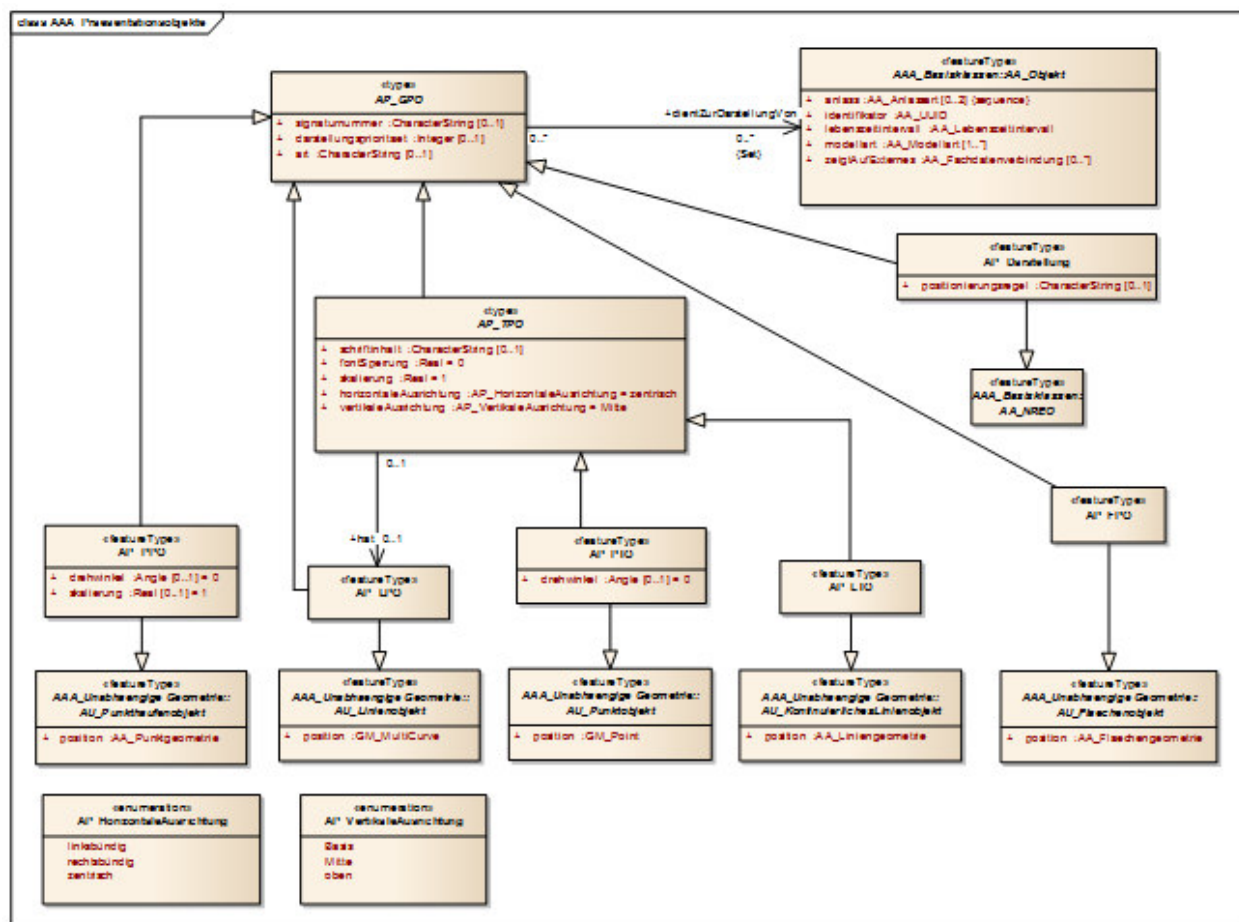
5.2.2 Attributart „Art“

Im Signaturenkatalog werden bei allen Präsentationsobjekten Angaben über die „ART“ der Darstellung in Verbindung zu konkreten definierten Ableitungsregeln angegeben, um somit die Eindeutigkeit zugeordneter Eigenschaften eines Fachobjektes während der Präsentation zu gewährleisten. Wenn z.B. mehrere Eigenschaften eines Objekts in einem Präsentationsobjekt dargestellt werden sollen, so beschreibt der Wert des Attributs ART, um welche Darstellungsanteile es sich bei dem Präsentationsobjekt handelt. Die zulässigen Werte werden im Signaturenkatalog angegeben.



Abbildung 26: Auszug aus Basisschema, AP_GPO

5.2.3 Attributart „Signaturnummer“

Diese Attributart enthält die Signaturnummer gemäß Signaturenkatalog, wobei eine eindeutige Zuordnung zwischen den Darstellungsanteilen eines Fachobjektes und den Präsentationsobjekten über die Signaturnummer nicht mehr möglich ist, da eine Signaturnummer von mehreren Ableitungsregeln verwendet wird. Eine Identifizierung eines Präsentationsobjektes anhand der Signaturnummer ist daher letztendlich nicht möglich. Um weiterhin konkrete Darstellungsanteile eines Fachobjektes im Rahmen der Präsentation anzusprechen, ist die Belegung der Attributart „Art“ unbedingt erforderlich.

Freie Präsentationsobjekte (`dientZurDarstellungVon=NULL`) müssen eine Signaturnummer belegt haben.

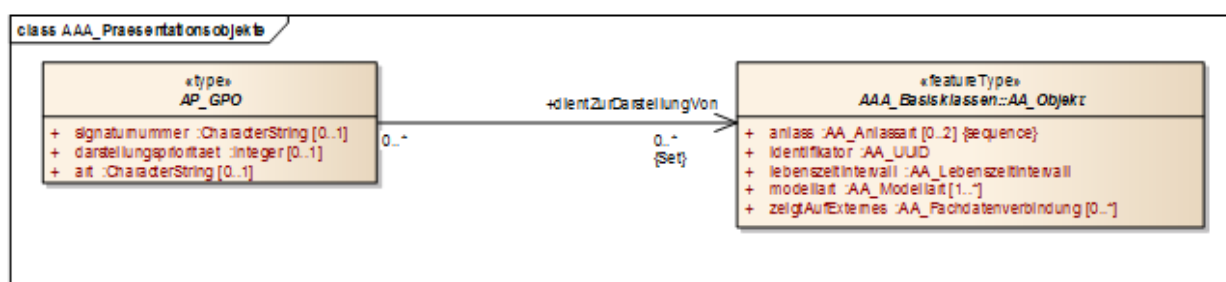
5.2.4 Objektart 02350 AP_Darstellung

Die Objektart 02350 AP_Darstellung ist ein Präsentationsobjekt ohne eigene Geometrie mit Angaben zur Steuerung und Darstellung von Signaturen. Angaben der Signaturenkataloge zur Dar-

stellung der Fachobjekte können vollständig übernommen, geändert oder ganz unterdrückt werden. Durch den Verweis „dientZurDarstellungVon“ gibt das Präsentationsobjekt an, zu wessen Präsentation es dient. Das Ziel der Relation darf nicht wiederum ein Präsentationsobjekt oder ein AA_Objekt vom Typ AP_GPO sein.

Unter der Attributart „Positionierungsregel“ werden die verschiedenen Positionsregeln für Signaturen vorgehalten.

Konkret definiert eine Positionierungsregel z.B., welchen Abstand Bäumchen in einem Wald haben und ob die Verteilung regelmäßig oder zufällig ist.



Abbildung 27: Auszug aus Basisschema, AP_Darstellung

5.2.5 Objektart 02340 AP_TPO

Die Objektart 02340 AP_TPO ist eine abstrakte Klasse des AAA-Basisschemas und beschreibt allgemeine Eigenschaften, die textförmigen Präsentationsobjekten unterschiedlicher geometrischer Ausprägung durch Vererbung zugewiesen werden können. Die Objektart 02340 AP_TPO besteht aus den Eigenschaften: Schriftinhalt, FontSperrung, Skalierung, horizontale Ausrichtung und vertikale Ausrichtung. Angesprochen werden im Rahmen der Vererbung das Objekt 02341 AP_PTO (Textförmiges Präsentationsobjekt mit punktförmiger Textgeometrie) sowie das Objekt 02342 AP_LTO (Textförmiges Präsentationsobjekt mit linienförmiger Textgeometrie). Aus der nachfolgenden Abbildung 28 können die bestehenden Beziehungen abgeleitet werden.

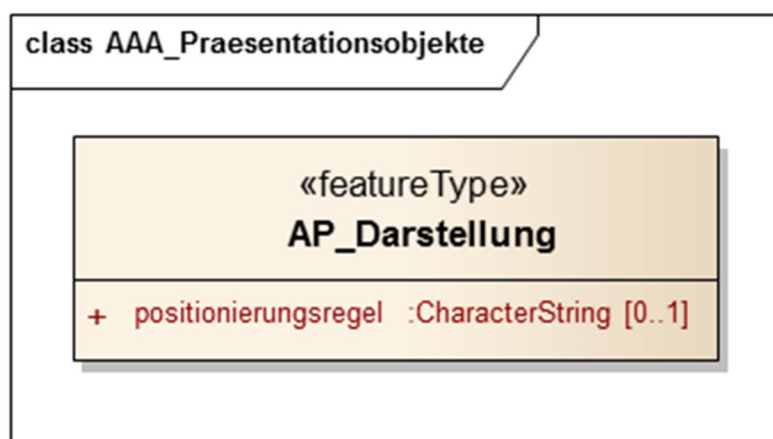

Abbildung 28: Auszug aus Basisschema, AP_TPO

6 Eigentümer

6.1 Objektartengruppe Personen- und Bestandsdaten

Aus dem Objektartenbereich Eigentümer mit der Objektartengruppe „Personen- und Bestandsdaten“ benutzt das DLM50 die Objektart

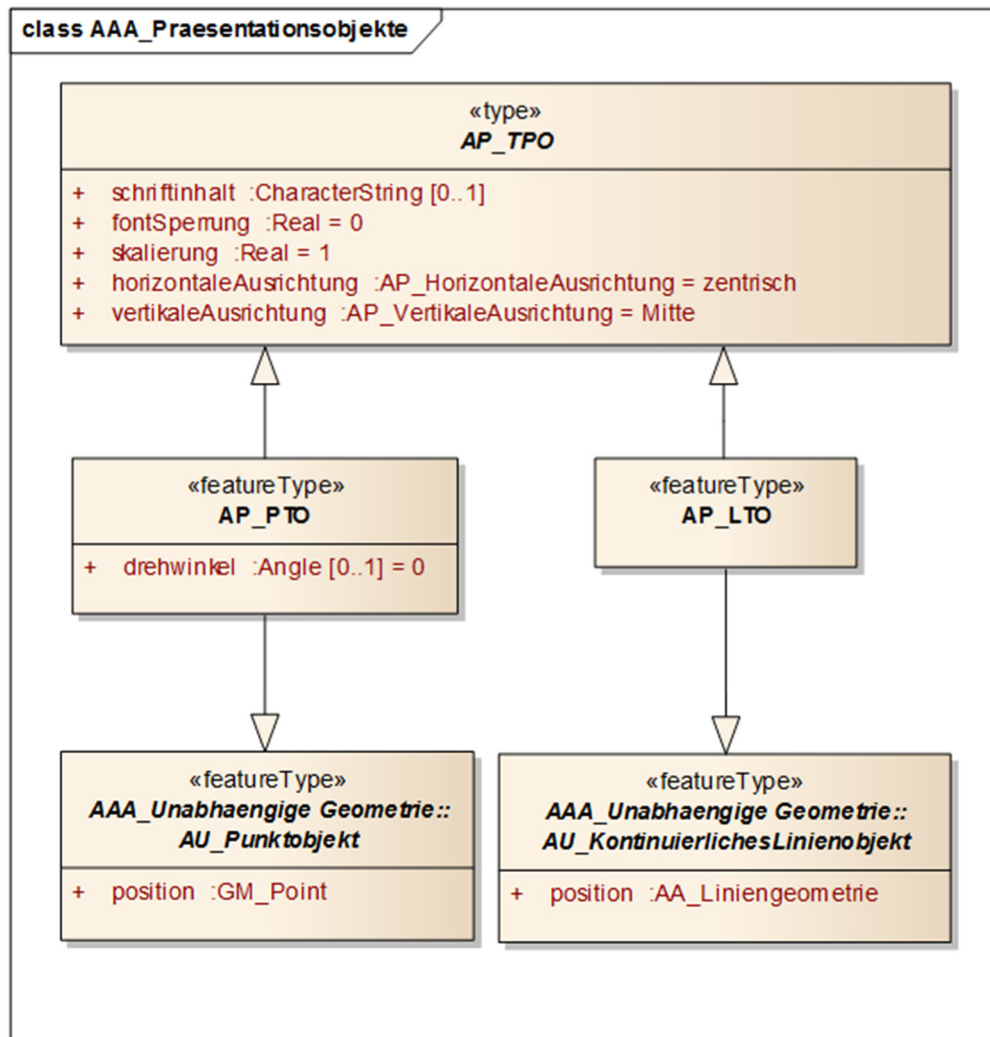
- 21001 AX_Person

als nichtraumbezogenes Elementarobjekt. In der Objektart 21001 AX_Person werden alle personenbezogenen Daten erfasst, die zur eindeutigen Identifikation einer Person notwendig sind. Zur Abbildung von personenbezogenen Daten innerhalb von Nutzerprofilen wird eine Relation von der Objektart 81001 AX_Benutzer zur Objektart 21001 AX_Person erzeugt (Rolle Benutzer). Damit lassen sich individuelle Zugriffsrechte auf die ATKIS-Bestandsdaten registrieren und speichern (siehe Kapitel 12).

7 Gebäude

7.1 Objektartengruppe Angaben zum Gebäude

Aus dem Objektartenbereich Gebäude mit der Objektartengruppe „Angaben zum Gebäude“ benutzt das DLM50 die Objektart: 31001 AX_Gebaeude als raumbezogenes Elementarobjekt.

7.1.1 Objektart 31001 AX_Gebaeude

Die Objektart 31001 AX_Gebaeude wird als raumbezogenes Elementarobjekt modelliert. Die fachliche und geometrische Beschreibung eines Gebäudes im definierten Umriss wird durch die entsprechende Zuweisung einer Gebäudefunktion und ggf. anderer selbstbezogener Eigenschaften ergänzt. Abgebildet wird das Gebäude auf die Erdoberfläche durch die senkrechte Projektion des Gebäudekörpers. Damit umschließt das Gebäude immer alle zu ihm gehörenden Bauteile. Eine Ausnahme bilden die unterirdischen Gebäude, die nicht zur Gebäudegrundfläche gehören.

Die Objektart 31001 AX_Gebaeude kann auch punktförmig modelliert werden. Diese Modellierung gilt jedoch nur für das ATKIS-Fachschemata.

Im DLM50 werden, im Gegensatz zum Basis-DLM, nur die Gebäude geführt, die für die DTK50 erforderlich sind. Dazu gehören auch Treibhäuser, wenn ihre Fläche $\geq 2,5$ ha ist. Die nachfolgende Abbildung 29 zeigt beispielhaft das Ergebnis einer Gebäudegeneralisierung.



Abbildung 29: Gebäudebestand im Basis-DLM und Ergebnis der Generalisierung im DLM50 in beiden Herstellungsverfahren

7.1.2 Attributart „Gebäudedefunktion“

Die Attributart „Gebäudedefunktion“ beschreibt nach dem Dominanzprinzip die zum Zeitpunkt der Erhebung objektiv erkennbare vorherrschende funktionale Bedeutung eines Gebäudes.

8 Tatsächliche Nutzung

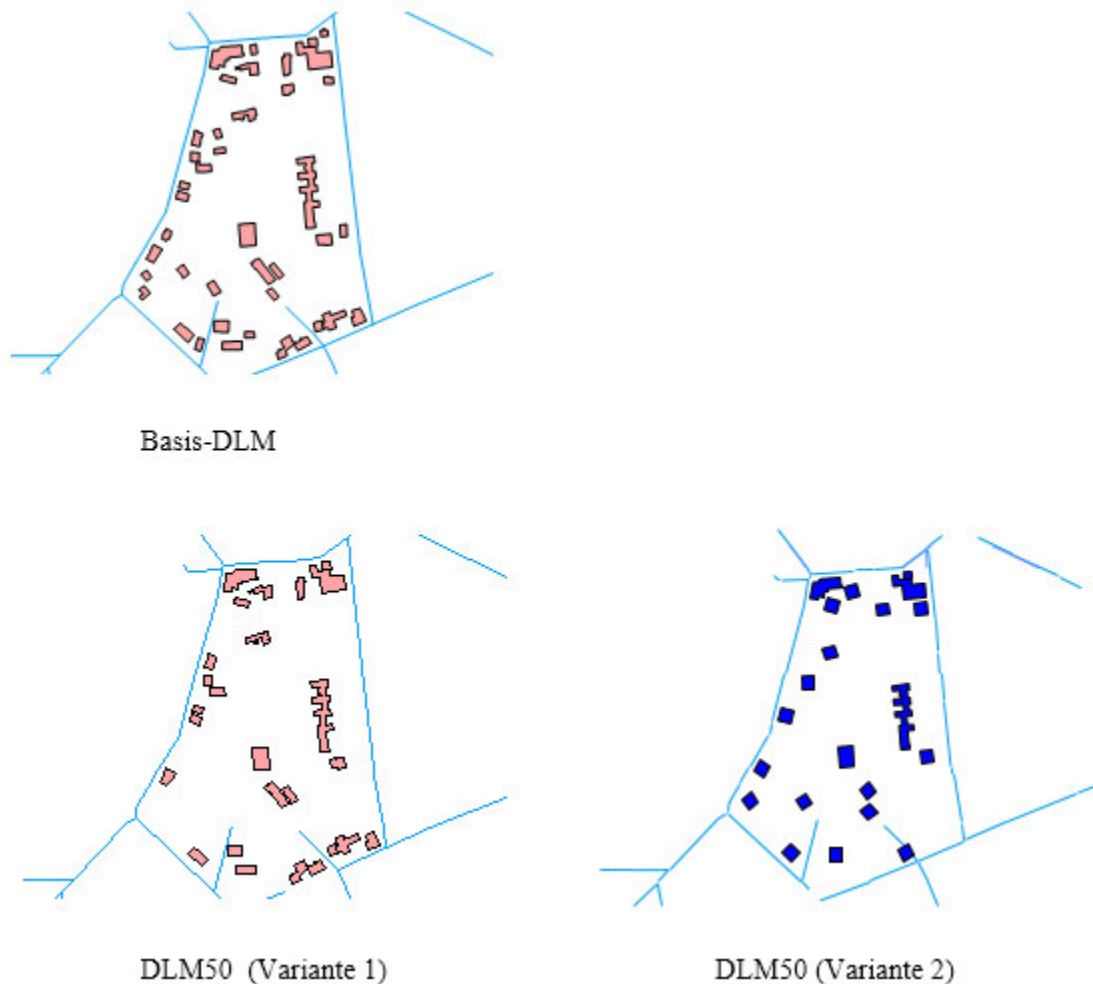
Zum Objektartenbereich „Tatsächliche Nutzung“ gehören die Objektartengruppen:

- 41000 Siedlung
- 42000 Verkehr
- 43000 Vegetation
- 44000 Gewässer

Die flächenhaften Objekte dieser Objektartengruppen bilden die Erdoberfläche lückenlos und überschneidungsfrei ab.

Aufgrund der Vielfalt der Erscheinungsformen der Landschaft ist die Erdoberfläche nicht eindeutig abzubilden. Der bereits beschriebene Grundsatz, dass sich Objekte des Objektartenbereichs „Tatsächliche Nutzung“ gegenseitig nicht überlagern dürfen, trifft dann zu, wenn die Objekte auf der Erdoberfläche liegen. Das topologische Netz der Grundflächen ist mit Hilfe der Themendefinition modelliert (siehe Abschnitt 1.7).

Befinden sich Objekte aus dem Objektartenbereich „Tatsächliche Nutzung“ über oder unter der Erdoberfläche, so dürfen sie sich nur dann überlagern, wenn ein Objekt der Objektart 53001 AX_BauwerkImVerkehrsbereich oder 53009 AX_BauwerkImGewaesserbereich dazwischen liegt. Die Relation „hatDirektUnten“ darf zwischen Objekten des Objektartenbereichs „Tatsächliche Nutzung“ nicht aufgebaut werden.

Die Attributart „Name“ (NAM) wird bei den Objektarten entweder mit dem Datentyp Character-String oder AX_Lagebezeichnung verwendet. Im AAA-Fachschema ATKIS wird AX_Lagebezeichnung nur in der unverschlüsselten Form verwendet, d.h. in ATKIS werden alle Namen nur langschriftlich geführt.

8.1 Siedlung

Die Objektartengruppe mit der Bezeichnung "Siedlung" und der Kennung "41000" beinhaltet die bebauten und nicht bebauten Flächen, die durch die Ansiedlung von Menschen geprägt werden oder zur Ansiedlung beitragen. Die Objektartengruppe umfasst die Objektarten:

- 41002 AX_IndustrieUndGewerbeflaeche
- 41003 AX_Halde
- 41004 AX_Bergbaubetrieb
- 41005 AX_TagebauGrubeSteinbruch
- 41007 AX_FlaecheBesondererFunktionalerPraegung
- 41008 AX_SportFreizeitUndErholungsflaeche
- 41009 AX_Friedhof
- 41010 AX_Siedlungsflaeche

Die Objektarten sind ausschließlich von flächenförmiger Ausprägung. Grundsätzlich werden die Objektarten 41002, 41007 und 41010 vollzählig, d.h. unabhängig von ihrer Größe erfasst. Die Objektarten 41003, 41004, 41005 und 41009 werden ab einer Größe von 1 ha erfasst.

Die Erfassung der Objektart 41008 erfolgt in Abhängigkeit der Belegung der Attribute „Funktion“ und/oder „Name“ vollzählig oder ab einer Größe von 1 ha.

Zu den baulich geprägten Flächen (41002, 41004, 41007 und 41010) zählen auch einzeln stehende Wohngrundstücke, Anwesen, Betriebe und ähnliche bewohnte oder von Menschen regelmäßig genutzte Einrichtungen außerhalb von Ortslagen sowie Hausgärten, soweit sie nicht gewerblich genutzt werden. Nicht zu den genannten Objektarten mit baulicher Prägung gehören Flächen, welche von untergeordneten Gebäuden geprägt sind, wie Schuppen und Scheunen in freier Feldlage, nicht regelmäßig bewohnte Jagdhütten und Wochenendhäuser außerhalb von Ferienhausgebieten.

Maßgebend für die Zuordnung zu baulich geprägten Flächen ist die tatsächliche "Funktion", nicht die evtl. davon abweichende vorgesehene Funktion der Bauleitplanung. Eine gegenseitige Abgrenzung erfolgt, wenn die Mindestgröße überschritten wird (z.B. unter Berücksichtigung des Attributs „Funktion“ mit der Wertart FKT 2530 „Kraftwerk“). Innerhalb eines Objekts wird nur dann nach Wertarten unterschieden und abgegrenzt, wenn Flächen entstehen, die das bei der jeweiligen Wertart angegebene Erfassungskriterium überschreiten. Kleinere Flächen einer Objektart werden einer der angrenzenden Flächen zugeschlagen, deren Merkmale im Hinblick auf die Objektart vergleichsweise ähnlich sind. Baulich geprägte Flächen dürfen keinesfalls den Objekten der Vegetation zugeschlagen werden.

In Fällen, in denen sowohl Siedlungsflächen als auch Vegetationsflächen die Örtlichkeit beschreiben, wird immer die Siedlungsfläche als Grundfläche modelliert. Die Vegetation wird dann als überlagernde Objektart 54001 AX_Vegetationsmerkmal gemäß Anhang 1 dargestellt.

Beispiel:

In einem Waldgebiet befindet sich eine Ferienhaussiedlung. Die Ferienhaussiedlung wird als Objekt der Objektart 41008 AX_SportFreizeitUndErholungsflaeche mit dem Attribut „Funktion“ und der Wertart 4310 „Wochenend- und Ferienhausfläche“ modelliert. Die Vegetation wird mit der Objektart 54001 AX_Vegetationsmerkmal mit dem Attribut „Bewuchs“ und der Wertart 1023 „Baumbestand, Laub- und Nadelholz“ beschrieben.



Abbildung 30: Beispiel für die Überlagerung einer Sport-, Freizeit- und Erholungsfläche mit Vegetation

Im Nachfolgenden werden Besonderheiten zu einzelnen ausgewählten Objektarten beschrieben:

8.1.1 Objektart 41002 AX_IndustrieUndGewerbeflaeche

Im DLM50 werden Industrie- und Gewerbeflächen unabhängig von ihrer Funktion vollzählig modelliert. Für die Zuweisung des Attributs „Funktion“ bei der Objektart 41002 gelten unterschiedliche Mindestmaße, bei deren Unterschreitung auf den Nachweis des Attributs „Funktion“ (geregelt über die Multiplizität 0..1) verzichtet, das Objekt jedoch vollzählig erfasst wird.

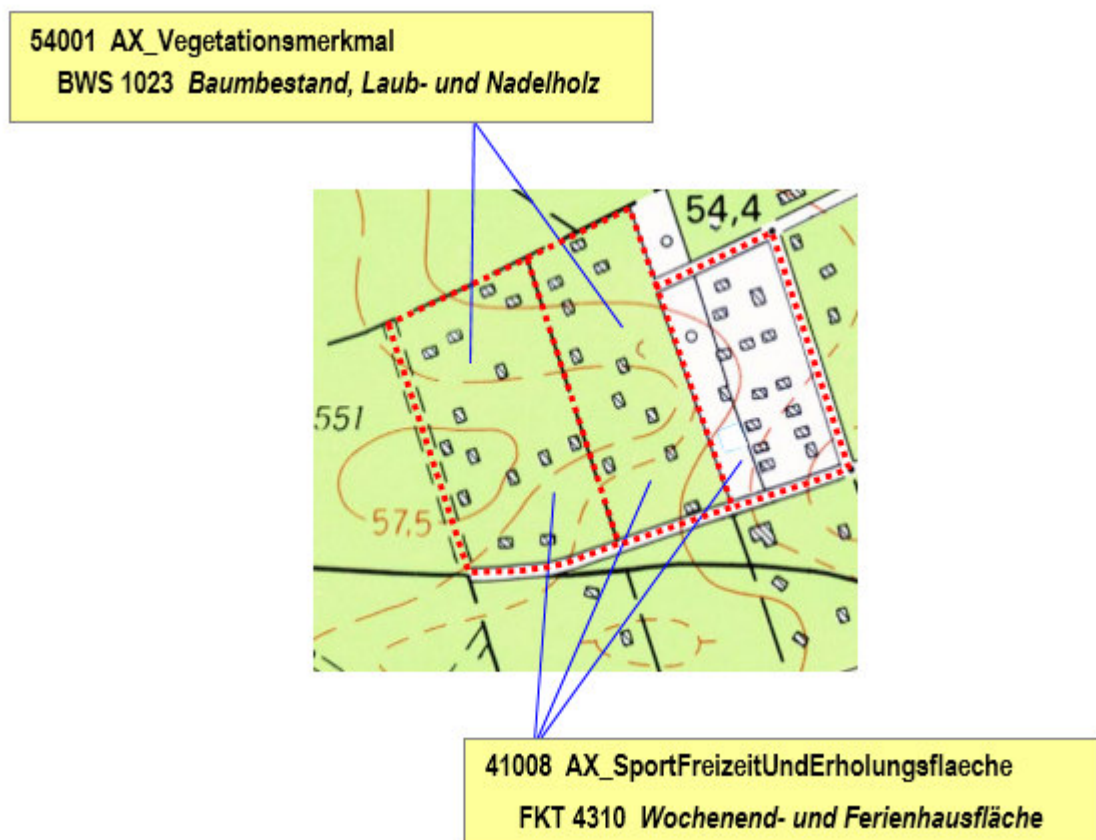
8.1.2 Objektart 41008 AX_SportFreizeitUndErholungsflaeche

In der Objektart 41008 werden Sport-, Freizeit- und Erholungsflächen unabhängig von ihrer Funktion vollzählig modelliert. Für den Nachweis der Wertarten von „Funktion“ gelten unterschiedliche Erfassungskriterien.

Die Zuweisung der Wertart von „Funktion“ wird ebenfalls über die Auswertung der jeweiligen Mindestmaße ermittelt. Bei einer Flächenunterschreitung wird jedoch nicht in jedem Fall auf die Zuweisung einer Wertart von „Funktion“ verzichtet, sondern die attributive Obergruppe übernommen. In den Fällen, in denen Objekte attributiv keiner Obergruppe zugeordnet werden können, entfällt der Nachweis der Attributart „Funktion“ (geregelt über die Multiplizität 0..1).

8.1.3 Objektart 41010 AX_Siedlungsflaeche

Zur Objektart 41010 AX_Siedlungsflaeche zählen Flächen mit baulicher Prägung, wie Wohnbauflächen, städtische Zentren mit Handelsbetrieben, Einrichtungen für Wirtschaft und Verwaltung, Handwerksbetriebe, Einrichtungen für kirchliche, kulturelle, soziale und gesundheitliche Zwecke und ländlich-dörfliche Ansiedlungen mit land- und forstwirtschaftlichen Betrieben.

8.2 Verkehr

Die Objektartengruppe mit der Bezeichnung „Verkehr“ und der Kennung „42000“ enthält die bebauten und nicht bebauten Flächen, die dem Verkehr dienen. Die Objektartengruppe umfasst die Objektarten:

- 42001 AX_Strassenverkehr
- 42002 AX_Strasse
- 42003 AX_Strassenachse
- 42008 AX_Fahrwegachse
- 42009 AX_Platz
- 42010 AX_Bahnverkehr
- 42014 AX_Bahnstrecke
- 42015 AX_Flugverkehr
- 42016 AX_Schiffsverkehr

8.2.1 Objektbildung bei Straßen

Der lückenlose Zusammenhang des Straßennetzes wird mit Hilfe des topologischen Themas „Verkehrsachsen DLM50“ beschrieben. Das Topologie-Thema nutzt folgende Objektarten:

42003 AX_Strassenachse

42008 AX_Fahrwegachse

57002 AX_SchiffahrtslinieFahrverkehr

Die Topologie muss auch im Bereich von Straßenkreuzungen und Plätzen gewährleistet werden.

Im DLM50 werden Straßen und Wege linienförmig modelliert. Eine Straße besteht in der Örtlichkeit i. d. R. aus einem Straßenkörper und einer Fahrbahn, deren Achsen im Rahmen der Genauigkeitsanforderungen identisch sind (Normalfall). Eine Achse wird als Objektart 42003 AX_Strassenachse erfasst. Jedes raumbezogene Elementarobjekt (REO) 42003 AX_Strassenachse ist Bestandteil eines zusammengesetzten Objektes (ZUSO) 42002 AX_Strasse. Gemäß den Regeln in Tabelle 4 sind bei Attributwertänderungen und an den Knoten des topologischen Straßen- und Wegenetzes neue REO 42003 AX_Strassenachse zu bilden. Aus fortführungstechnischen Gründen ist es sinnvoll, keine „überlangen“ Objekte zu erzeugen. Die einem ZUSO zugeordneten REO sollten deshalb in ihrer Anzahl und Gesamtlänge überschaubar bleiben. Das heißt: Es ist legitim, für ein Landschaftsobjekt (z. B. die A3) mehrere ZUSO mit gleichen Attributwerten anzulegen, um dadurch die Anzahl und die Gesamtlänge der jeweils zugehörigen REO zu begrenzen. Abbildung 31 und Abbildung 32 zeigen mögliche Modellierungsformen.



Abbildung 31: ZUSO AX_Strasse besteht aus 3 REO AX_Strassenachse



Abbildung 32: ZUSO AX_Strasse besteht aus 6 REO AX_Strassenachse

Bei Straßen mit baulich getrennten Richtungsfahrbahnen verläuft die Straßenachse in der Mitte der baulichen Trennung. Im Gegensatz zum Basis-DLM werden weder die Richtungsfahrbahnen noch die Flächen zwischen Straßen- und Fahrbahnachse explizit modelliert. Diese im Basis-DLM unter der Objektart 42001 AX_Strassenverkehr modellierten Flächen werden in die angrenzenden Objekte aus dem Objektartenbereich „Tatsächliche Nutzung“ überführt.

Die nachfolgende Abbildung 33 zeigt die unterschiedliche Modellierung zwischen Basis-DLM und DLM50.

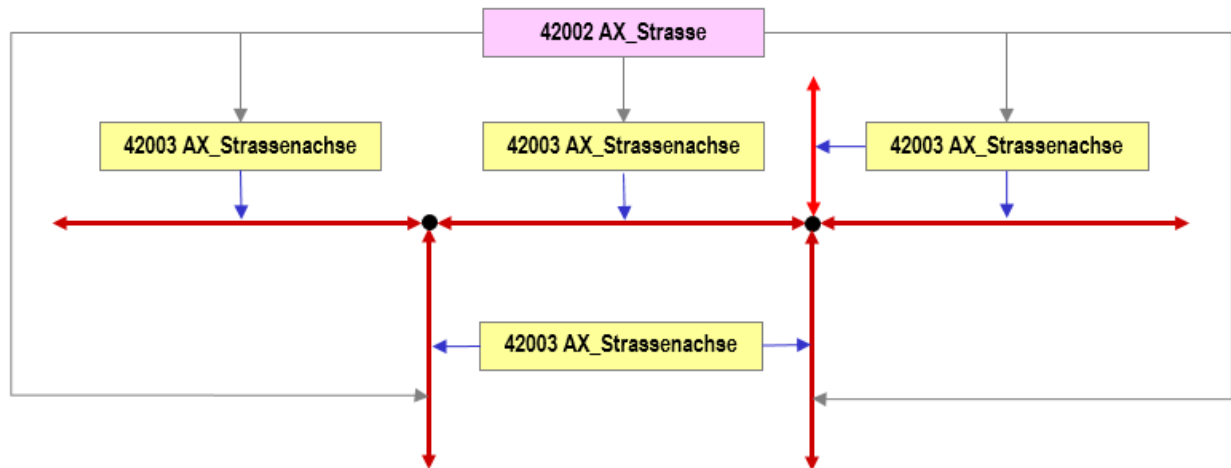

Abbildung 33: Modellierung einer Straße mit physisch getrennten Richtungsfahrbahnen im Basis-DLM und DLM50

8.2.1.1 Das Netz des überörtlichen Verkehrs (Fern- und Regionalverkehr) –BVB 1000 (G)

'Durchgangsverkehr, überörtlicher Verkehr' beschreibt das durchgehende Straßennetz des tatsächlich stattfindenden Verkehrs, über den aufgrund des Ausbauzustandes und der örtlichen Verkehrsregelung der überörtliche Verkehr geleitet wird.

Dieser ist unabhängig von gesetzlichen Festlegungen (z. B. Landesstraßengesetz). Deshalb richtet er sich auch nicht nach der Widmung. Die Wertart BVB 1000 beschreibt somit gleichzeitig den überörtlichen Verkehr und den innerörtlichen Durchgangsverkehr, der durch den Ort hindurchführt.

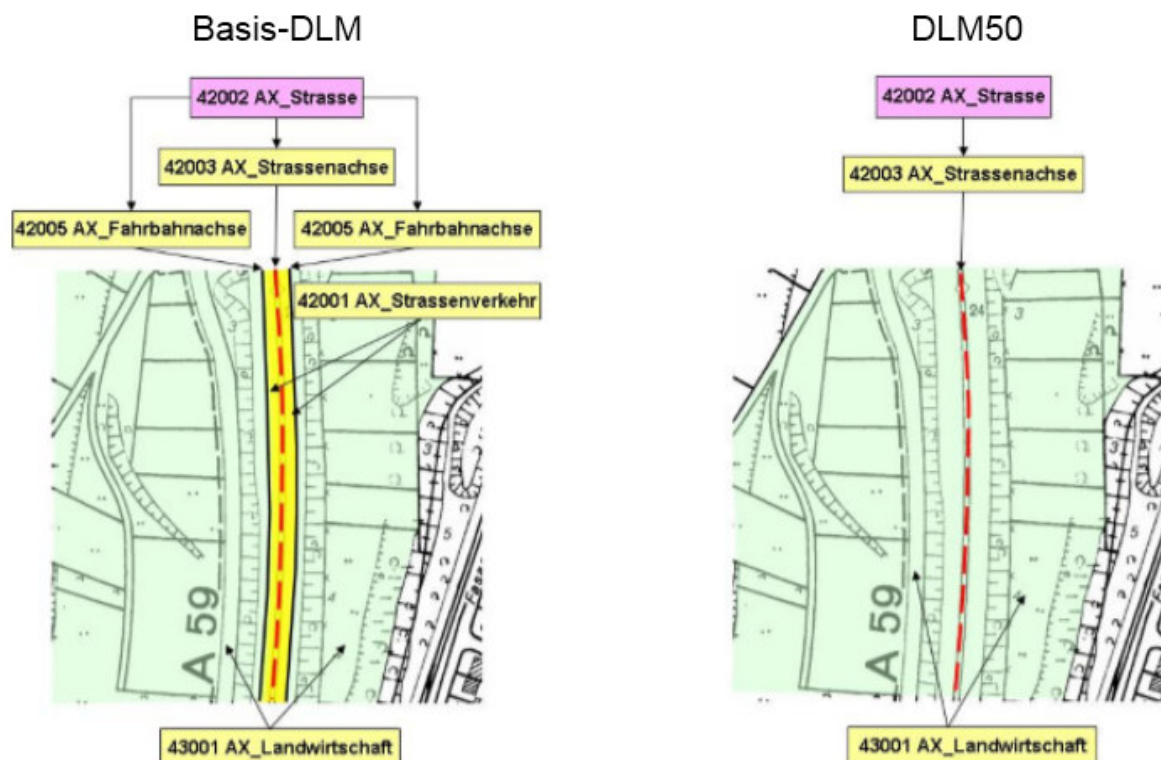
8.2.1.2 Das Europastraßennetz

Das topologische Netz der Europastraßen ist lückenlos abzubilden. Die Auf- und Abfahrten von einer Europastraße zu einer weiteren Europastraße führen deshalb beim zugehörigen ZUSO AX_Strasse im Attribut Internationale Bedeutung (IBD) den Wert 2001 „Europastraße“ und im Attribut Bezeichnung (BEZ) die Europastraßennummer zusätzlich zur Nummer der gesetzlichen Klassifizierung. Die Abfahrten von einer Europastraße zu einer Nicht-Europastraße bzw. die Auffahrten von einer Nicht-Europastraße zu einer Europastraße sind **keine** Europastraßen. Deshalb wird das Attribut IBD in diesen Fällen nicht belegt.

8.2.2 Modellierung von Plätzen mit Funktion 5330 „Raststätte, Autohof“

8.2.2.1 Objektzuweisung von Raststätten und Autohöfen

Grundlage für die Zuweisung von Raststätten bilden die Fachinformationen der Straßenbauverwaltungen. Folgende Arten von Rastanlagen werden in diesen Fachinformationen geführt und im DLM50 als Objekte AX_Platz mit Funktion 5330 „Raststätte, Autohof“ modelliert:

Art	Art der Rastanlage
TRM	Rastanlage mit Tankstelle, Raststätte und Motel
TR	Rastanlage mit Tankstelle und Raststätte
TK	Rastanlage mit Tankstelle und Kleinraststätte
RM	Rastanlage mit Raststätte und Motel
R	Rastanlage mit Raststätte

Autohöfe, die entsprechend VwV-StVO §42 Richtzeichen Zeichen 448 ausgeschildert sind, werden auch als Raststätte, Autohof modelliert.



Abbildung 34: Modellierung einer Raststätte, Autohof

Die Raststätte ist unmittelbarer Bestandteil der Bundesautobahn (FStrG + ASB Kap.7.2).

Alle Ein-, Überfahrten und die erfassten „Fahrgassen“ der Raststätten an Bundesautobahnen werden als REO 42003 AX_Strassenachse als Teil von ZUSO 42002 AX_Strasse mit Widmung 1301 „Bundesautobahn“ und Bezeichnung (ohne Europastraßennummer) modelliert. Das Attribut Internationale Bedeutung wird nicht belegt.

Rückwärtige Betriebszufahrten werden als REO 42003 AX_Strassenachse als Teil von ZUSO 42002 AX_Strasse mit Widmung 9997 modelliert, wenn diese nicht als Gemeindestraße gewidmet sind.

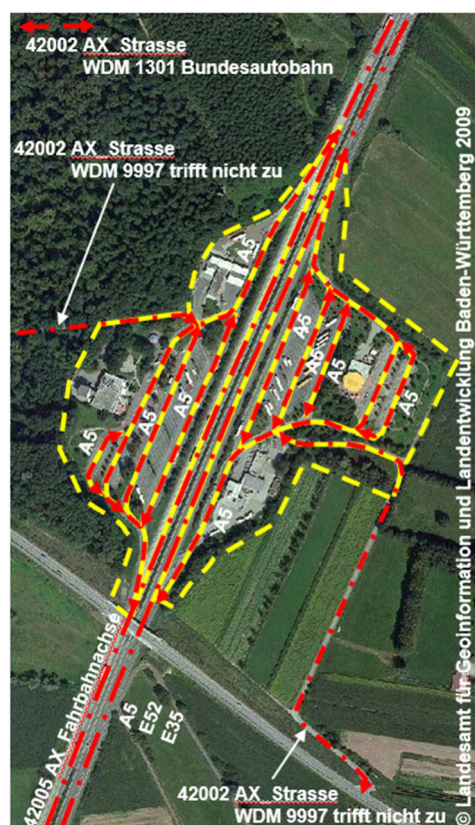
Die ebenfalls in den Fachinformationen geführten Rastanlagen mit Tankstelle (ausschließlich)

Art	Art der Rastanlage
T	Rastanlage mit Tankstelle

werden als Objekte AX_IndustrieUndGewerbeflaeche ohne Funktion modelliert.



Abbildung 35: Modellierung einer Tankstelle

8.2.2.2 Namensvergabe bei Raststätten

Um sowohl der amtlichen Bezeichnung, als auch der fachspezifischen Erweiterung in den Landesämtern gerecht zu werden, wird empfohlen:

1. Die amtliche Bezeichnung der Rastanlage, welche mit dem BMVI und der BAST abgestimmt ist, im NAM zu führen.
2. Die landesinterne Bezeichnung der Rastanlage, welche mit dem Landesamt für Straßenbau abgestimmt ist, im ZNM zu führen.

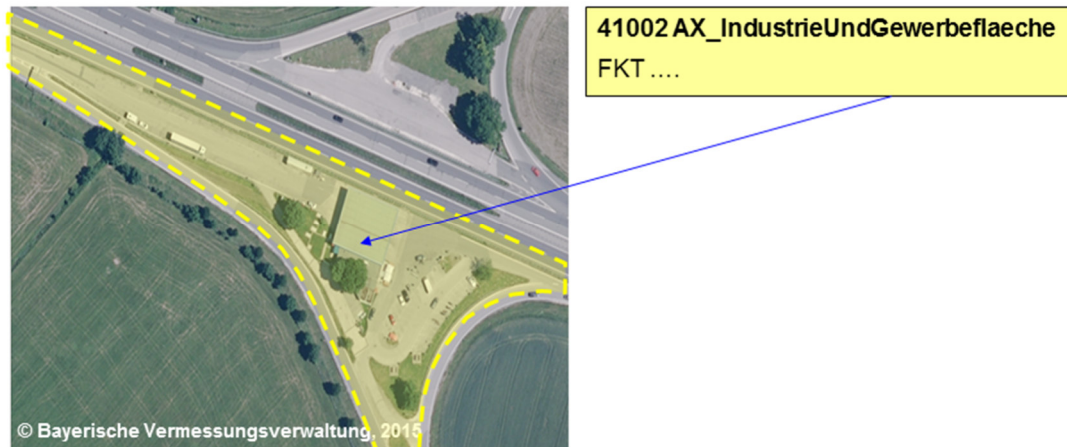
Eine Erfassung des Zweitnamens ist insofern empfehlenswert, da diese der Polizei und anderen Rettungskräften bei Einsätzen die Orientierung ermöglichen. Die Erhebung erfolgt auf der Grundlage der Fachdaten der zuständigen Straßenbauverwaltung.

8.2.3 Objektbildung bei schienengebundenen Verkehrswegen

8.2.3.1 Modellierungsgrundsätze

Diese Verkehrswege bestehen in der Örtlichkeit aus dem Bahnkörper und einer oder mehreren Bahnstrecken. Zum Bahnkörper gehören neben dem Gleisbett auch kleinere Gräben zur Entwässerung des Bahnkörpers, Seiten- und Schutzstreifen und kleinere Böschungen. Auf einem Bahnkörper können eine oder mehrere Bahnstrecken verlaufen. Im DLM50 werden die schienengebundenen Verkehrswege durch die linienförmige Objektart 42014 AX_Bahnstrecke und die flächenförmige Objektart 42010 AX_Bahnverkehr modelliert.

Die Objektart 42014 AX_Bahnstrecke beschreibt einen bestimmten Abschnitt im Netz der schienengebundenen Verkehrswege, die Objektart 42010 AX_Bahnverkehr die für den Betrieb von schienengebundenen Verkehrsmitteln zugehörigen Flächen.

Besteht der schienengebundene Verkehrsweg nur aus einer Bahnstrecke (Normalfall), wird auf der freien Strecke lediglich die Objektart 42014 AX_Bahnstrecke erfasst. Die freie Strecke beginnt bzw. endet im Allgemeinen am Einfahrtssignal oder der Einfahrtsweiche zu einem Bahnhof. Auf die explizite Modellierung des Bahnverkehrs wird verzichtet.



Abbildung 36: Modellierung einer Bahnstrecke

Besteht der schienengebundene Verkehrsweg aus mehreren Bahnstrecken, wird auf der freien Strecke und im Bahnhofsbereich sowohl die Objektart 42014 AX_Bahnstrecke als auch die Objektart 42010 AX_Bahnverkehr erfasst.

Auf der freien Strecke begrenzt die Objektart 42014 AX_Bahnstrecke die dazwischenliegende Objektart 42010 AX_Bahnverkehr. Die angrenzenden Objekte aus dem Objektartenbereich „Tatsächliche Nutzung“ werden bis an die außenliegenden Objekte der Objektart 42014 AX_Bahnstrecke herangezogen.

Die Fläche eines Bahnhofs wird durch die Objektarten 42010 AX_Bahnverkehr und die Überlagerungsfläche 53004 AX_Bahnverkehrsanlage modelliert. Dabei muss ein flächenförmiges REO AX_Bahnverkehrsanlage immer auf einem oder mehreren REO AX_Bahnverkehr liegen. Die Abgrenzung der Bahnverkehrsanlage wirkt nicht objektbildend auf die durchlaufenden Bahnstrecken und Bahnverkehrsflächen.

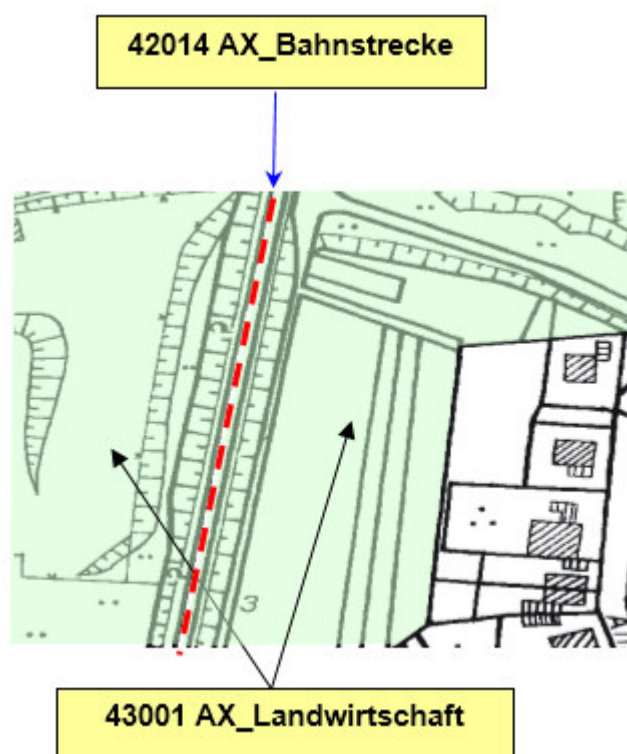
Zusätzlich muss in der Bahnhofsfäche ein punktförmiges REO AX_Bahnverkehrsanlage erfasst werden (siehe hierzu Unterabschnitt 9.2.4 Objektart 53004 AX_Bahnverkehrsanlage).



Abbildung 37: Modellierung mehrerer Bahnstrecken

8.2.3.2 Objektart AX_Bahnstrecke mit Strecken- und Liniennummern

Unter der Streckennummer versteht man die festgelegte Kennziffer gemäß dem "Verzeichnis zulässiger Geschwindigkeiten" (4-stellige VzG-Nummer) von Bahnstrecken. Sie wird im Attribut

NRB „nummerDerBahnstrecke“ abgelegt und i. d. R. ausschließlich bei Bahnstrecken mit den Wertarten BKT 1100 „Eisenbahn“, BKT 1101 „Personenverkehr“ und BKT 1102 „Güterverkehr“ geführt.

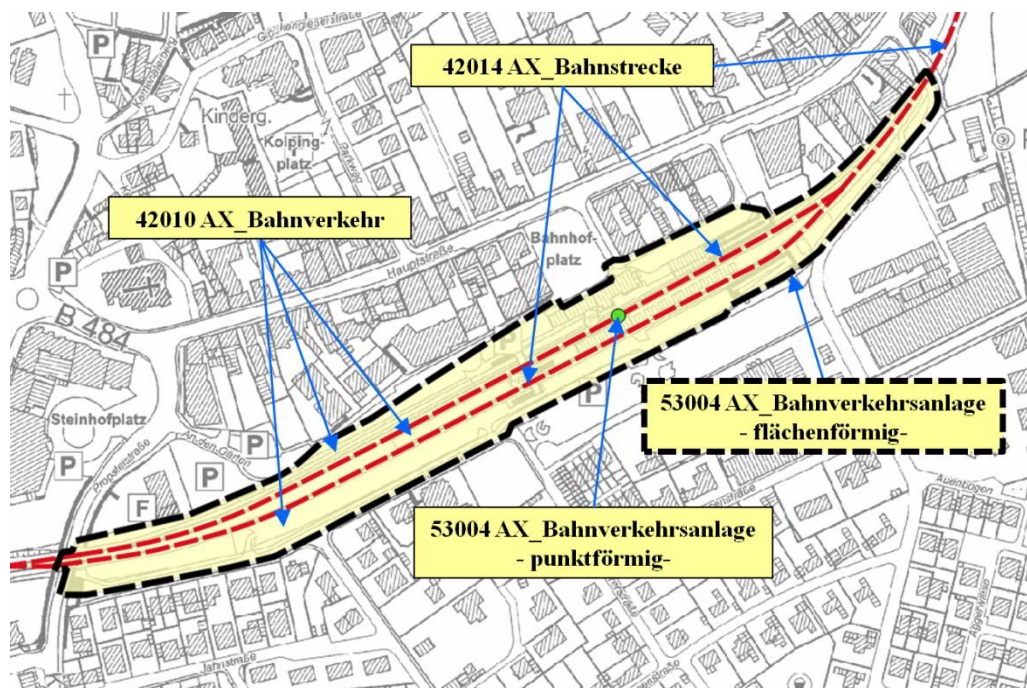
Die Liniennummern werden vom jeweiligen Verkehrsverbund festgelegt. Liniennummern werden i. d. R. bei Bahnstrecken mit den Wertarten BKT 1104 „S-Bahn“, BKT 1200 „Stadtbahn“, BKT 1201 „Straßenbahn“ und BKT 1202 „U-Bahn“ vergeben. Sie werden im Attribut NRL nummerDerLinie abgelegt.

Die nachfolgende Abbildung 388 zeigt den Verlauf mehrerer Objekte AX_Bahnstrecke mit unterschiedlichen Bahnkategorien sowie die Vergabe der VzG- und Liniennummern.



Abbildung 38: Modellierung von Bahnstrecken mit Strecken- und Liniennummern

8.2.4 Objektart AX_Flugverkehr

Unter dieser Objektart werden alle Arten von Flughäfen und Flug-/Landeplätzen geführt und durch die Wertarten der Attributart „Art“ unterschieden. Eine weitere Differenzierung erfolgt durch das Attribut „Nutzung“. Die Nutzung kann zivil, militärisch oder teils zivil, teils militärisch sein. Bei militärischer Nutzung ist ein Objekt AX_Flugverkehr immer ein Sonderlandeplatz. Die Attributart „Art“ muss dann mit dem Wert 5522 „Sonderlandeplatz“ belegt sein.

8.3 Vegetation

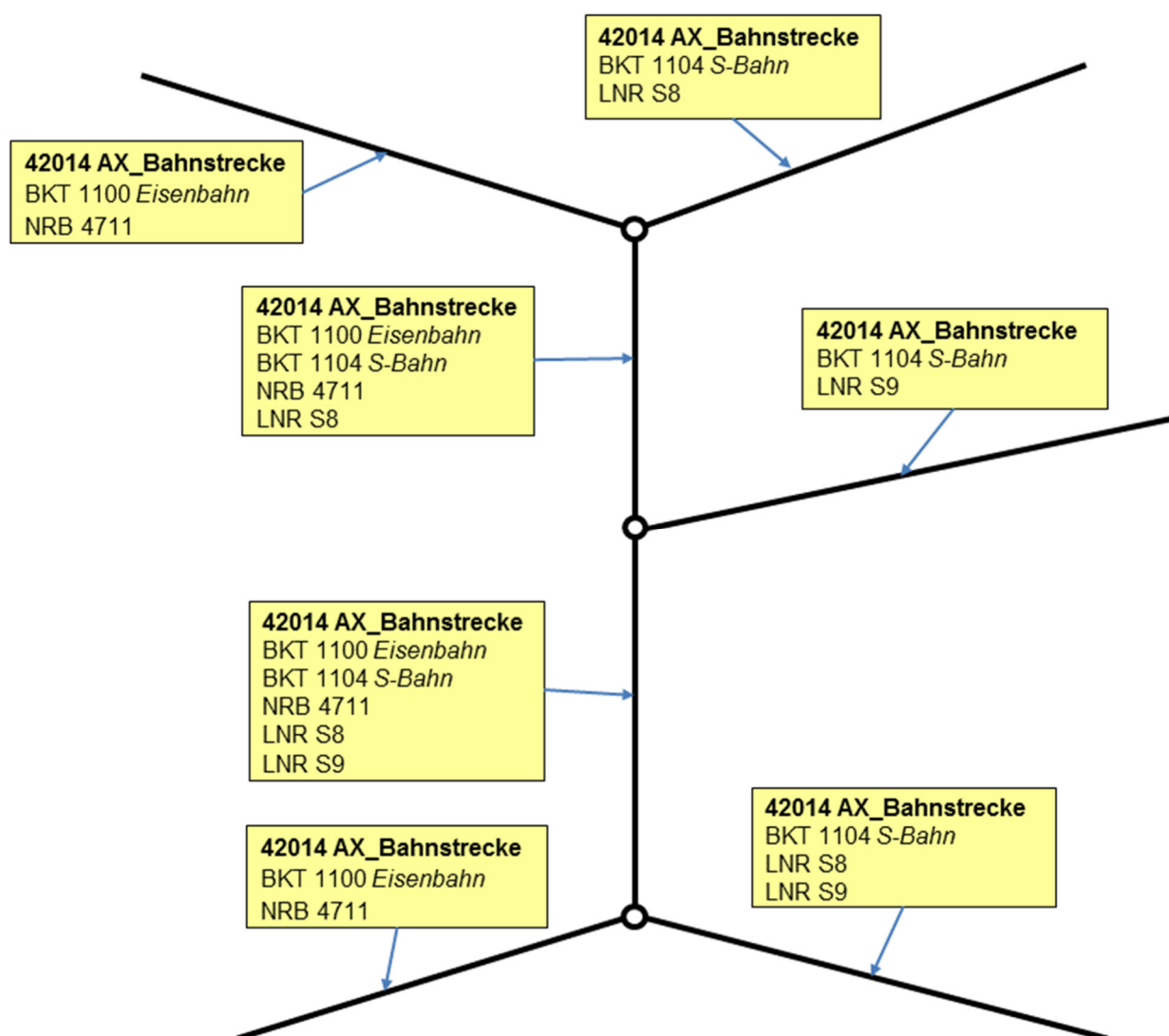
Der Objektartengruppe mit der Bezeichnung „Vegetation“ und der Kennung 43000 sind die Flächen der land- und forstwirtschaftlichen Nutzung, die durch natürlichen Bewuchs oder vegetationslose Flächen zugeordnet. Die Objektartengruppe umfasst die Objektarten:

- 43001 AX_Landwirtschaft
- 43002 AX_Wald
- 43003 AX_Gehoelz
- 43004 AX_Heide
- 43005 AX_Moor
- 43006 AX_Sumpf
- 43007 AX_UnlandVegetationsloseFlaeche

Die Vegetationsflächen werden nicht nur als Objektarten, sondern auch als Attributwerte beschrieben. Unter der Objektart 43001 AX_Landwirtschaft werden alle landwirtschaftlich genutzten Flächen erfasst. Die Unterscheidung nach der vorherrschenden Nutzung (z.B. Ackerland, Grünland, Gartenland) erfolgt durch das Attribut „Vegetationsmerkmal“.

Objekte der Objektartengruppe „Vegetation“ werden grundsätzlich erst ab einer Fläche von 10 ha erfasst. Ausnahmen sind Objekte der Objektart 43001 AX_Landwirtschaft mit dem Attribut „Vegetationsmerkmal“ und den Wertarten „Hopfen“, „Baumschule“, „Weingarten“ und „Obstplantage“, die ab 5 ha zu berücksichtigen sind, sowie Objekte der Objektarten 43002 AX_Wald und 43003 AX_Gehoelz, die bereits ab einer Fläche von 1 ha erfasst werden. Eine Differenzierung der Wertarten auf Attributebene innerhalb der Objektart 43001 AX_Landwirtschaft und der Objektart 43002 AX_Wald erfolgt generell erst dann, wenn dadurch REO entstehen, deren Flächen jeweils \geq den entsprechenden Erfassungskriterien sind.

Die Erfassungskriterien von 10 ha und 5 ha der oben genannten Objektarten können unterschritten werden, wenn die Objekte vollständig von Objekten der Objektarten 43002 AX_Wald oder 43003 AX_Gehoelz umgeben sind. Andernfalls sind Flächen, die das für die Objektart festgelegte Erfassungskriterium unterschreiten, einer der angrenzenden Flächen zuzuschlagen. Dabei kommen in erster Linie andere Vegetationsflächen in Frage, und zwar diejenigen, deren Merkmale in Bezug auf die Objektart vergleichsweise ähnlich sind. So ist eine Gehölzfläche eher einer Waldfläche zuzuordnen als einer Landwirtschaftsfläche.

Innerhalb von Siedlungen sind Vegetationsflächen, die das Erfassungskriterium nicht erfüllen, in die flächenförmigen Siedlungsobjekte zu integrieren, wenn die Möglichkeit, sie anderen Vegetationsflächen zuzuordnen, nicht gegeben ist.

Da sich die Erdoberfläche wegen der vielfältigen Erscheinungsformen der Landschaft nicht immer eindeutig abbilden lässt und sich Objekte des Objektartenbereichs „Tatsächliche Nutzung“ nie gegenseitig überlagern dürfen, kann der Vegetationscharakter in Siedlungsflächen durch die Objektart 54001 AX_Vegetationsmerkmal berücksichtigt werden (siehe Abbildung 30).

8.3.1 Objektart AX_Moor

Bei der Erfassung der Objektart AX_Moor ist die Unterscheidung von Feucht- und Trockenmooren erforderlich. Bei Feuchtmoo­ren muss zusätzlich zur TN Fläche ein Objekt 54001 AX_Vegetationsmerkmal mit Zustand 5000 „Nass“ erfasst werden.

8.4 Gewässer

In der Objektartengruppe mit der Bezeichnung „Gewässer“ und der Kennung „44000“ befinden sich die Objekte, die die mit Wasser bedeckten Flächen der Erdoberfläche beschreiben.

Die Objektartengruppe umfasst die Objektarten:

- 44001 AX_Fliessgewaesser
- 44002 AX_Wasserlauf
- 44003 AX_Kanal
- 44004 AX_Gewaesserachse
- 44005 AX_Hafenbecken
- 44006 AX_StehendesGewaesser
- 44007 AX_Meer

In der Objektartengruppe „Gewässer“ werden die auf der Erdoberfläche liegenden Wasserflächen durch linien- oder flächenförmige Objekte repräsentiert. Flächenobjekte (AX_Fliessgewaesser, AX_StehendesGewaesser und AX_Meer) sind im Gegensatz zu den linienförmigen Objekten (AX_Gewaesserachse) überschneidungsfrei. (siehe Abschnitt 1.7). Die Objektarten 44002 AX_Wasserlauf und 44003 AX_Kanal sind zusammengesetzte Objekte (ZUSO) und bestehen aus einem oder mehreren REO 44001 AX_Fliessgewaesser und/oder einem oder mehreren REO 44004 AX_Gewaesserachse.

Unter Berücksichtigung der Fortführung ist die Bildung von ZUSO AX_Wasserlauf und AX_Kanal mit einer maximal möglichen Länge nicht zu empfehlen. Die einem ZUSO zugeordneten REO sollten deshalb in ihrer Anzahl und Gesamtlänge überschaubar bleiben. Um die Anzahl und die Gesamtlänge der jeweils zugehörigen REO zu begrenzen, ist es bei Gewässern I. und II. Ordnung vorteilhaft, mehrere ZUSO mit gleichen Attributwerten zu modellieren.

Natürliche (Bach) und künstliche (Kanal) Gewässer werden, abhängig von ihrer Breite, als Objekte der Objektart 44001 AX_Fliessgewaesser oder als Objekte der Objektart 44004 AX_Gewaesserachse erfasst. Gewässer bis 30 m Breite werden als linienförmige Objekte der Objektart 44004 AX_Gewaesserachse, Gewässer über 30 m Breite als flächenförmige Objekte der Objektart 44001 AX_Fliessgewaesser modelliert.



Abbildung 39: Modellierung von Wasserläufen

8.4.1 Das Attribut Widmung

Das Attribut Widmung ist bei den Objektarten

44002	AX_Wasserlauf
44003	AX_Kanal
44006	AX_StehendesGewaesser

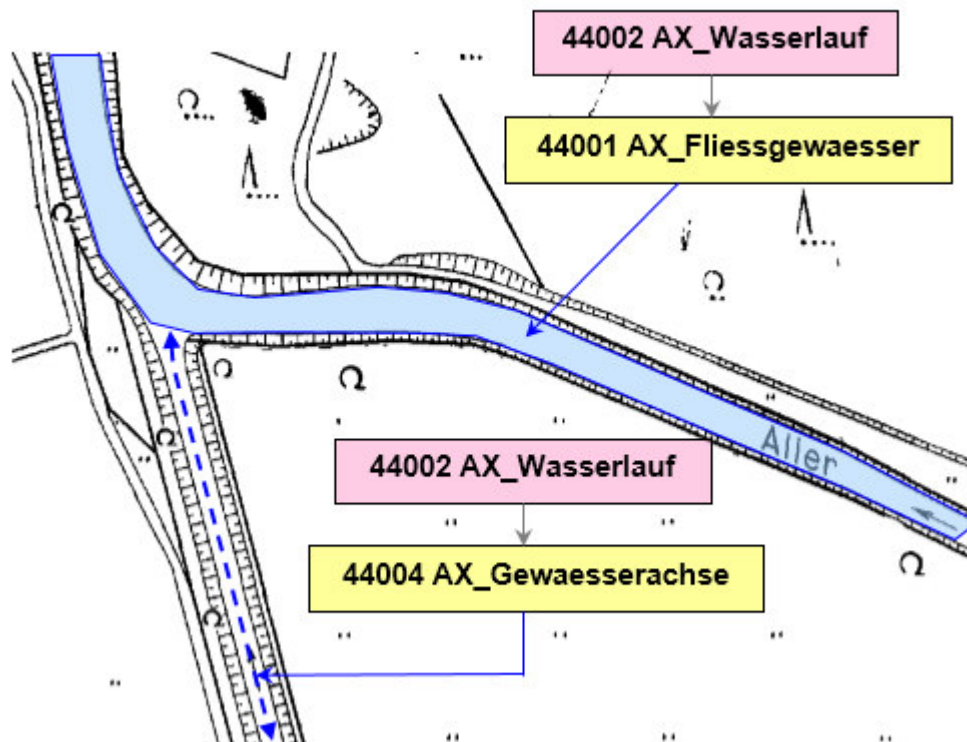
mit folgenden Ausprägungen eingerichtet:

Bezeichnung:	widmung
Kennung:	WDM
Datentyp:	AX_Widmung_Wasserlauf; AX_Widmung_Kanal; AX_Widmung_StehendesGewaesser
Multiplizität:	0..1
Modellart:	Basis-DLM
Definition:	'Widmung' gibt die gesetzliche Klassifizierung nach den Wassergesetzen der Länder an.

Wertarten:

Bezeichner	Wert
Gewässer I. Ordnung - Bundeswasserstraße	1310
'Gewässer I. Ordnung - Bundeswasserstraße' ist ein Gewässer, das der Zuständigkeit des Bundes obliegt.	
Gewässer I. Ordnung - nach Landesrecht	1320
'Gewässer I. Ordnung - nach Landesrecht' ist ein Gewässer, das der Zuständigkeit des Landes obliegt.	

Gewässer II. Ordnung 1330

'Gewässer II. Ordnung' ist ein Gewässer, für das die Unterhaltungsverbände zuständig sind.

Gewässer III. Ordnung 1340

'Gewässer III. Ordnung' ist ein Gewässer, das weder zu den Gewässern I. noch II. Ordnung zählt.

Die Wassergesetze in den Ländern sind unterschiedlich.

Nicht alle in der Enumeration aufgeführten Wertarten kommen in allen Ländern vor. In einigen Ländern existieren gemäß Wassergesetzen keine Gewässer III. Ordnung. Bundesweit gibt es zusätzlich auch noch untergeordnete Gewässer, die keine Widmung und auch keine Gewässerkennzahl besitzen. Zu diesen zählen:

- Straßenseitengräben als Bestandteil von Straßen
- Be- und Entwässerungsgräben
- zeitweilig wasserführende Gräben
- Grundstücke, die zur Fischzucht oder Fischhaltung oder zu anderen nicht wasserwirtschaftlichen Zwecken mit Wasser bespannt und mit einem Gewässer künstlich oder nicht verbunden sind, soweit sie von wasserwirtschaftlich untergeordneter Bedeutung sind.

8.4.2 Attributart Gewässerkennzahl (GWK)

Die „Gewässerkennzahl“ ist die von der Fachverwaltung vergebene Verschlüsselung. Sie wird bei folgenden Objektarten geführt:

- 44002 AX_Wasserlauf
- 44003 AX_Kanal
- 57003 AX_Gewaesserstationierungsachse
- 57004 AX_Sickerstrecke

Die Gewässerkennzahl beschreibt in der 1.- 19. Stelle die Gewässerkennzahl laut LAWA.

Sind durch die Gewässerkennzahl nicht alle 19 Stellen vollständig belegt, so ist diese bis zur 19. Stelle mit Nullen aufzufüllen.

8.4.3 Attributart Seekennzahl (SKZ)

Die „Seekennzahl“ ist die von der zuständigen Fachstelle vergebene Verschlüsselung.

Die Verschlüsselung der Seekennzahl, ist wie folgt aufgebaut:

- 1. Ziffer: 8 (Kennzeichnung als Seekennziffer)
- 2. bis 5. Ziffer: Fortlaufende Durchnummerierung im Teilgebiet
- 6. Ziffer und folgende: Gebietskennzahl des Teilgebietes

Weitere Informationen können der LAWA Richtlinie entnommen werden.

Entgegen der fachlichen Regelung bei Gewässerkennzahl, muss die Seekennzahl keine 19 Stellen betragen. Ein Auffüllen mit Nullen entfällt.

8.4.4 Das Attribut **WasserspiegelhoeheInStehendemGewaesser (WSG)**

Im Attribut WSG „Wasserspiegelhöhe in Stehendem Gewässer“ wird bei allen Objekten AX_StehendesGewaesser, außer bei Stauseen die Differenz zwischen dem mittleren Wasserstand und der Höhenbezugsfläche geführt.

Bei Stauseen gibt es keinen mittleren Wasserstand. Deshalb wird hier die Differenz zwischen maximalem Füllstand und der Höhenbezugsfläche gespeichert. Abbildung 40 zeigt die einzelnen Stau- und Absenkziele. Der maximale Füllstand wird in der Fachsprache als **Vollstau** bezeichnet und ist hier wertgebend für die Höhe des Wasserspiegels aber nicht für die Ausdehnung des Stausees.



Abbildung 40: Schematische Darstellung der Stau- und Absenkziele bei einem Stausee

8.4.5 Abgrenzung flächenförmiger Gewässer

Flächenförmige Gewässer werden geometrisch durch ihre Uferlinie begrenzt. Dies ist bei der Objektart 44007 AX_Meer die Uferlinie bei mittlerem Tidehochwasser, bei den übrigen Gewässern die Uferlinie bei mittlerem Wasserstand.

8.4.6 Gewässer im Thema „Tatsächliche Nutzung DLM50 (Grundflächen)“

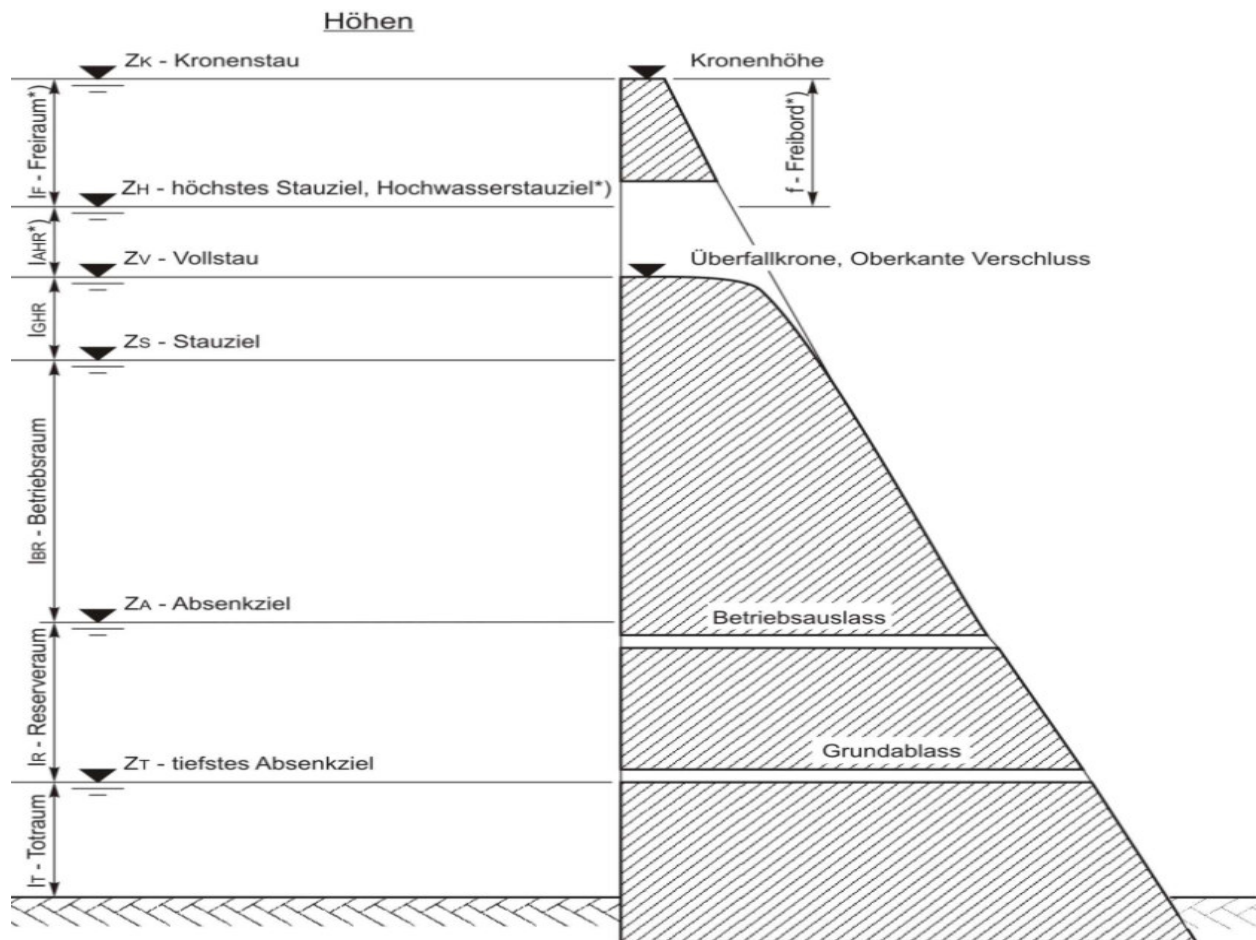
Der bereits beschriebene Grundsatz, dass sich flächenhafte Objekte des Objektartenbereichs „Tatsächliche Nutzung“ nicht überlagern dürfen, trifft dann zu, wenn die Objekte auf der Erdoberfläche liegen.

An der lückenlosen und überschneidungsfreien Beschreibung der Erdoberfläche nehmen aus der Objektartengruppe „Gewässer“ die Objekte der Objektarten

44001 AX_Fliessgewaesser, 44005 AX_Hafenbecken, 44006 AX_StehendesGewaesser und 44007 AX_Meer

teil, wenn sie auf der Erdoberfläche verlaufen oder liegen.

Sind sie verrohrt bzw. abgedeckt oder verlaufen sie auf Bauwerken, dann gehören sie nicht zu den Objekten, die die Erdoberfläche lückenlos beschreiben. Außerdem dürfen sie Objekte des Objektartenbereichs „Tatsächliche Nutzung“ nur dann überlagern, wenn ein Objekt der Objektart 53001 AX_BauwerkImVerkehrsbereich (z.B. Brücke) oder 53009 AX_BauwerkImGewaesserbereich (z.B. Durchlass) dazwischen liegt. Das ober- oder unterirdisch verlaufende Gewässerobjekt erhält eine Relation zum Bauwerk. Dadurch nehmen diese Gewässer nicht an der Themenbildung des Objektartenbereichs „Tatsächliche Nutzung“ teil und es wird gleichzeitig die Information geführt, dass die Objekte nicht auf der Erdoberfläche liegen.

8.4.7 Das topologische Gewässernetz

Der lückenlose Verlauf eines Gewässers von der Quelle bis zur Mündung wird mit Hilfe des topologischen Themas „Gewässerachsen Basis-DLM“ beschrieben. Das Topologie-Thema benutzt folgende Objektarten:

- 44004 AX_Gewaesserachse
- 57003 AX_Gewaesserstationierungsachse (siehe auch Unterabschnitt 9.5.3)
- 57004 AX_Sickerstrecke (siehe auch Unterabschnitt 9.5.4)

Die Objektart AX_Gewaesserachse kommt bei Fließgewässern bis 30 m Breite zum Einsatz. Bei den Objektarten 44001 AX_Fliessgewaesser, 44005 AX_Hafenbecken und 44006 AX_StehendesGewaesser wird die Topologie des Gewässernetzes durch die Objektart AX_Gewaesserstationierungsachse modelliert. Verläuft ein Gewässer unter der Erdoberfläche durch Lockergestein, wird die Situation durch die Objektart 57004 AX_Sickerstrecke abgebildet. AX_Gewaesserstationierungsachse und AX_Sickerstrecke müssen als linienförmiger Repräsentant für die Objekte 44001 AX_Fliessgewaesser, 44005 AX_Hafenbecken und 44006 AX_StehendesGewaesser die gleiche Gewässerkennzahl, den gleichen Namen und den gleichen Zweitnamen wie die ZUSO AX_Wasserlauf bzw. AX_Kanal besitzen.

8.4.8 Fließrichtung von Gewässern

Den Gewässern wird im Allgemeinen eine Fließrichtung zugeordnet. Sie kann durch Auswertung der Gewässerkennzahl (siehe auch Unterabschnitt 8.4.2) oder aus der gerichteten Geometrie der

Gewässerachse, der Gewässerstationierungsachse oder der Sickerstrecke abgeleitet werden. Die gerichtete Geometrie entspricht der Fließrichtung, wenn das Attribut „Fließrichtung“ den Wert „true“ hat.

Folgende Modellierungsregeln sind im Zusammenhang mit Festlegung der Fließrichtung zu beachten:

Der Wert des Attributs „Fließrichtung“ ist bei den zum ZUSO AX_Wasserlauf gehörenden Objekten AX_Gewaesserachse immer gleich, entweder „true“ oder „false“. Bei Objekten der Objektart AX_Gewaesserachse, die zum ZUSO AX_Kanal gehören und bei Objekten der Objektart AX_Gewaesserstationierungsachse mit der Wertart AGA 2000 „Genäherte Mittellinie in Gewässern“ bei der Attributart „artDerGewaesserstationierungsachse“, die auf einem flächenförmig modellierten Kanal liegen, ist der Wert immer „false“.

Treffen in einem topologischen Knoten des Gewässernetzes drei oder mehrere Objekte AX_Gewaesserachse zusammen, dann können maximal zwei Objekte zu ein und demselben ZUSO AX_Wasserlauf gehören (siehe Abbildung 41).



Abbildung 41: Modellierung von Wasserläufen unter Beachtung der Fließrichtung

9 Bauwerke, Einrichtungen und sonstige Angaben

Der Objektartenbereich „Bauwerke, Einrichtungen und sonstige Angaben“ besteht aus den aufgeführten Objektartengruppen:

- 51000 Bauwerke und Einrichtungen in Siedlungsflächen
- 52000 Besondere Anlagen auf Siedlungsflächen
- 53000 Bauwerke, Anlagen und Einrichtungen für den Verkehr
- 54000 Besondere Vegetationsmerkmale
- 55000 Besondere Eigenschaften von Gewässern
- 57000 Besondere Angaben zum Gewässer

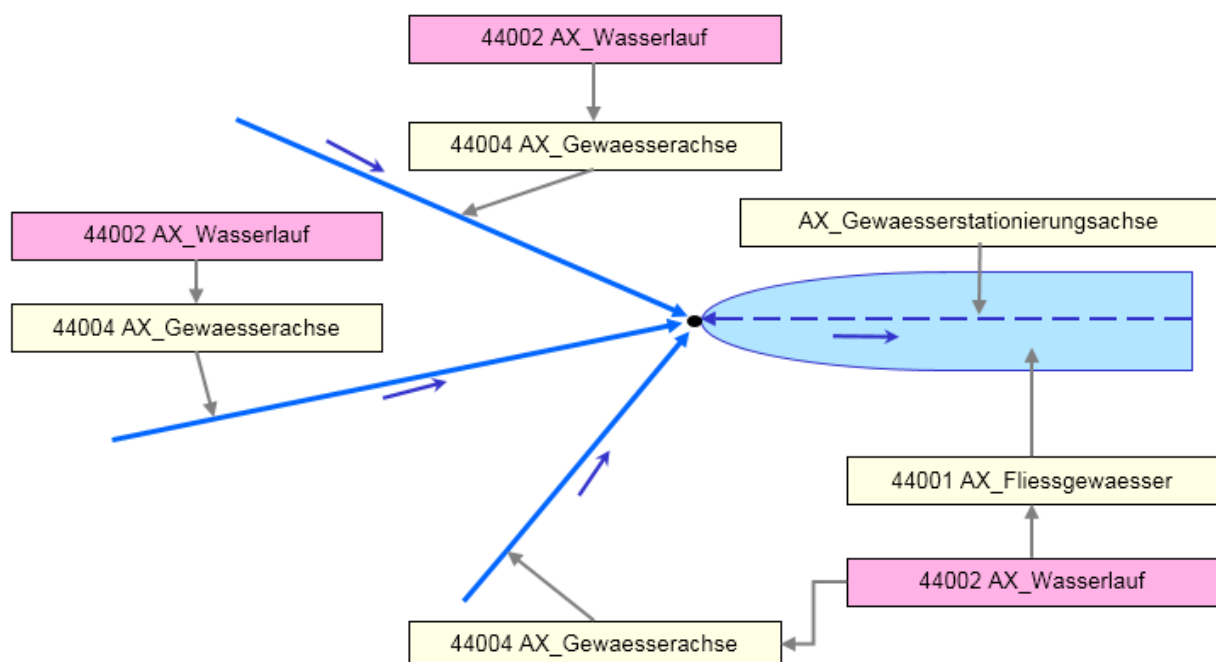
Die Objekte des Objektartenbereichs „Bauwerke, Einrichtungen und sonstige Angaben“ sind immer im fachlichen Zusammenhang mit den Objekten des Objektartenbereichs „Tatsächliche Nutzung“ zu sehen. Der Objektartenbereich „Bauwerke, Einrichtungen und sonstige Angaben“ enthält auch Informationen, die eigentlich dem Bereich der Tatsächlichen Nutzung zuzuordnen sind, die aber nach dem Dominanzprinzip nicht als Objekte des Objektartenbereichs „Tatsächliche Nutzung“ geführt werden.

Die Objektarten des Objektartenbereichs „Bauwerke, Einrichtungen und sonstige Angaben“ überlagern die Objekte des Objektartenbereichs „Tatsächliche Nutzung“, ohne sie zu zerschneiden oder die Flächen auszustanzen.



Abbildung 42: Überlagerung auf Grundflächen



Abbildung 43: Überlagerung auf Grundflächen

Im Nachfolgenden werden Besonderheiten zu einzelnen ausgewählten Objektarten beschrieben.

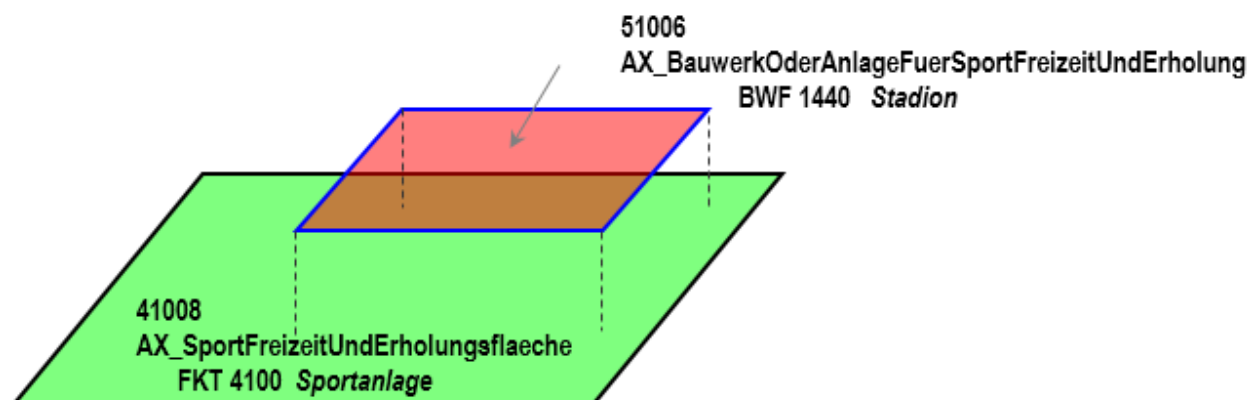
9.1 Bauwerke und Einrichtungen in Siedlungsflächen

9.1.1 Objektart 51001 AX_Turm

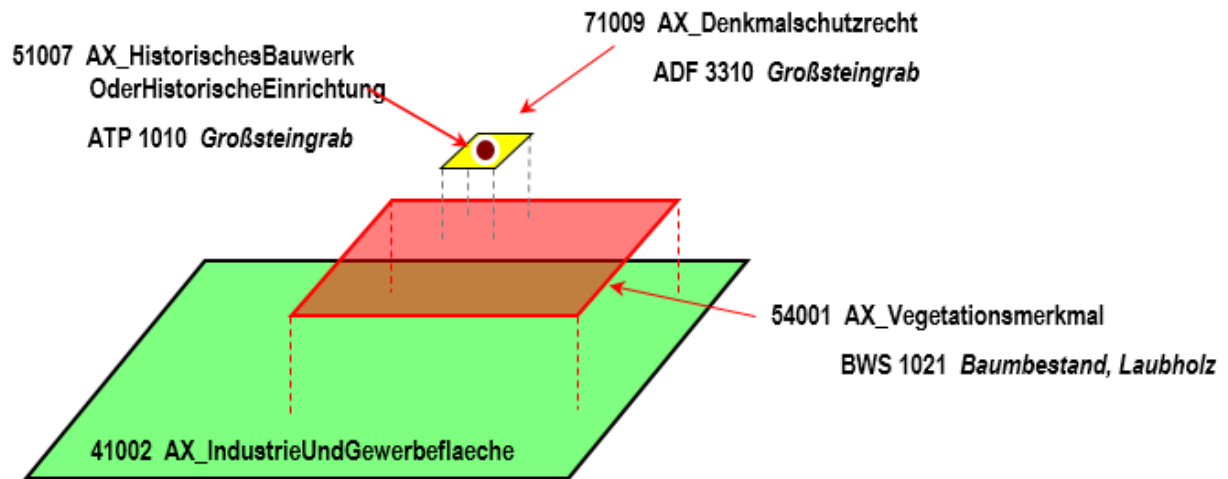
Als Turm wird ein hoch aufragendes, auf einer verhältnismäßig kleinen Fläche stehendes Bauwerk bezeichnet. Im DLM50 wird der Turm unabhängig von seiner Bauart grundsätzlich als Objekt der Objektart 51001 AX_Turm punktförmig modelliert.

Die nachstehende Tabelle zeigt die Objektartart AX_Turm mit den möglichen Bauwerksfunktionen und Erfassungskriterien.

OAR_Kennung	Objektart	Attributart	Wert	Bezeichner	Erfassungskriterium
51001	AX_Turm	BWF	1001	Wasserturm (G)	vollzählig
			1002	Kirchturm, Glockenturm (G)	vollzählig
			1003	Aussichtsturm (G)	vollzählig
			1004	Kontrollturm (G)	vollzählig
			1005	Kühlturm (G)	vollzählig
			1006	Leuchtturm (G)	vollzählig
			1007	Feuerwachturm (G)	vollzählig
			1008	Sende-, Funkturm, Fernmeldeturm (G)	vollzählig
			1012	Schloss-, Burgturm	>= 15 m
			9999	Sonstiges	>= 15 m

Tabelle 6: Bauwerksfunktionen und Erfassungskriterien von AX_Turm

Eine Besonderheit ist bei der Wertart BWF 1006 „Leuchtturm“ zu beachten:

Dient ein Leuchtturm als Schifffahrtszeichen, wird geometrieidentisch ein Objekt 53008 AX_EinrichtungFuerDenSchiffsverkehr mit BWF 1420 „Leuchtfeuer“ an gleicher Position erfasst.

Wird ein Turm mit zwei Bauwerksfunktionen belegt, so ist das Attribut Zustand 2100 'Außer Betrieb, stillgelegt, verlassen' nur dann zu erfassen, wenn dies auf beide Funktionen zutrifft.

9.1.2 Objektart 51002 AX_BauwerkOderAnlageFuerIndustrieUndGewerbe (BWF 1290 „Schornstein“)

Ein Schornstein kann freistehend sein oder sich innerhalb eines Gebäudeumrisses befinden. Im DLM50 werden nur freistehende Schornsteine als punktförmige Objekte erfasst.

9.1.3 Objektart 51002 AX_BauwerkOderAnlageFuerIndustrieUndGewerbe (BWF 1251 „Freileitungsmast“) sowie 51005 AX_Leitung

Leitungen und Freileitungsmasten werden nicht als topologisches Netz modelliert. Geometrisch wird jedoch durch die Ableitung der einzelnen Objekte 51005 AX_Leitung aus dem „AU_kontinuierlichesLinienobjekt“ ein Leitungsnetz erfasst. Den Datennutzern (z.B. EVU) bleibt es unbenommen, aus den vorhandenen Daten ein topologisches Netz zu knüpfen. Ein Objekt der Objektart AX_Leitung muss in seinem kompletten Verlauf immer an einem Freileitungsmast oder an der Landesgrenze bzw. in einem Objekt AX_IndustrieUndGewerbeflaeche mit der Funktion 2530 „Kraftwerk“ oder 2540 „Umspannstation“ beginnen und enden. Ein zwischen Anfangs- und Endpunkt einer Leitung liegender Freileitungsmast erzwingt einen Stützpunkt in dieser, jedoch keine REO-Bildung.

9.1.4 Objektart 51009 AX_SonstigesBauwerkOderSonstigeEinrichtung

9.1.4.1 BWF 1700 „Mauer“ und BWF 1740 „Zaun“

Mit Mauern und Zäunen werden häufig nicht frei zugängliche Areale abgegrenzt. Führen Verkehrswege wie Straßen- oder Fahrwegachsen in diese Areale hinein, werden Mauern und Zäune am Schnittpunkt nicht unterbrochen. Sie kreuzen die Verkehrswege und sind somit als „Hindernisse“ zu erkennen. Durchgangsstellen wie z. B. an Schlagbäumen, Toren oder Türen bleiben unberücksichtigt.

9.1.4.2 FKT 1000 „Hochwasser-, Sturmflutschutz“ und FKT „Lärmschutz“

Hochwasserschutzmauern und Lärmschutzwände werden als Objekte 51009 AX_SonstigesBauwerkOderSonstigeEinrichtung unter der Wertart BWF 1700 „Mauer“ und der Wertart FKT 1000 „Hochwasser-, Sturmflutschutz“ bzw. der Wertart FKT 2000 „Lärmschutz“ modelliert.

9.1.4.3 HHO i.V.m. BWF 1700 „Mauer“ und FKT 2000 „Lärmschutz“

Bei Lärmschutzwänden wird im Attribut HHO die Höhendifferenz in Meter zwischen dem unteren und oberen Bezugspunkt erhoben.

In der nachfolgenden Abbildung sind die jeweiligen Bezugspunkte für die Erhebung der Höhe von Lärmschutzwänden (HHO) im Bereich von Bahnstrecken dargestellt.



Abbildung 44: Höhenbezugspunkte für die Erhebung von Lärmschutzwänden

9.1.5 Objektart 52001 AX_Ortslage

Die Objektart 52001 AX_Ortslage darf alle anderen Objektarten überlagern. Die Überlagerung bzw. Überlappung mit einem weiteren Objekt AX_Ortslage ist nicht erlaubt.

9.1.6 Objektarten 52002 AX_Hafen und 52003 AX_Schleuse

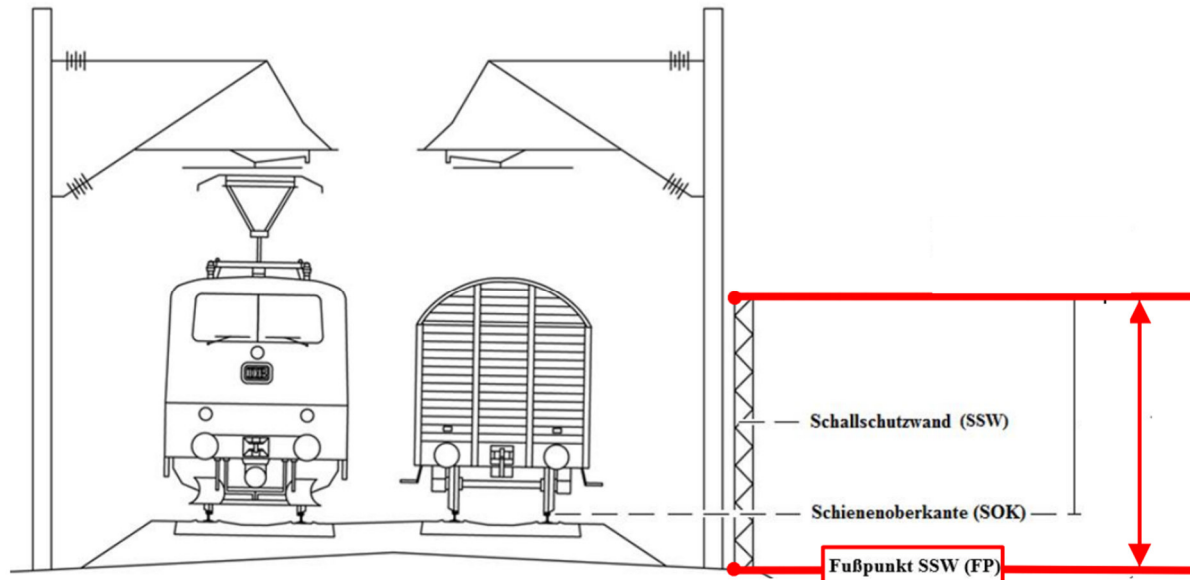
Die Objektarten 52002 AX_Hafen und 52003 AX_Schleuse können als flächenförmige Anlagen unterschiedliche Objektarten aus verschiedenen Bereichen überlagern. Die Überlagerungsmöglichkeit ist im Bereich der Grundflächen allerdings stark eingeschränkt. Weitere Überlagerungen z.B. durch Objekte der Objektart 31001 AX_Gebäude sind zulässig.

9.2 Bauwerke, Anlagen und Einrichtungen für den Verkehr

9.2.1 Objektart 53001 AX_BauwerkImVerkehrsbereich

Ein Objekt 53001 AX_BauwerkImVerkehrsbereich, zu dem eine Unterführungsrelation aufgebaut wird, muss immer linien- oder flächenförmig modelliert sein.

9.2.1.1 Brücke

a) Brücke mit Anbindung an das Verkehrsnetz

Der Geometrietyp einer Brücke (BWF 1800-1830) ist abhängig vom Geometrietyp der auf der Brücke liegenden Objekte. Folgende Regeln sind dabei anzuwenden:

Befinden sich auf einer Brücke

- ein oder mehrere linienförmige physisch zusammenhängende oder übereinanderliegende Objekte, die mit der Brücke geometrisch identisch sind, so ist die Brücke linienförmig zu modellieren.
 - Der einfache Fall, dass ein linienförmiges Objekt auf einer Brücke liegt, ist bereits unter 2.13.1, Abbildung 7 beschrieben.
 - Der Fall, dass mehrere linienförmige physisch zusammenhängende Objekte auf einer Brücke liegen entsteht i. d. R. durch Attributwechsel. Im folgenden Beispiel (Abbildung 45) tritt der Attributwechsel auf der Brücke beim ZUSO AX_Strasse auf (K31 wird K75). Die dadurch entstehenden zwei REO AX_Strassenachse sind physisch zusammenhängend und liegen mit der Brücke auf einer Geometrie.
 - Der Fall, dass mehrere linienförmige Objekte übereinander auf einer Brücke liegen, kommt vor, wenn z. B. eine Straßenbahn ohne eigenen Bahnkörper in einer Straße verläuft und somit die gleiche Geometrie nutzt wie die Straßenachse.



Abbildung 45: Modellierung einer linienförmigen Brücke

- ein oder mehrere flächenförmig modellierte Objekte, so ist die Brücke flächenförmig zu modellieren.

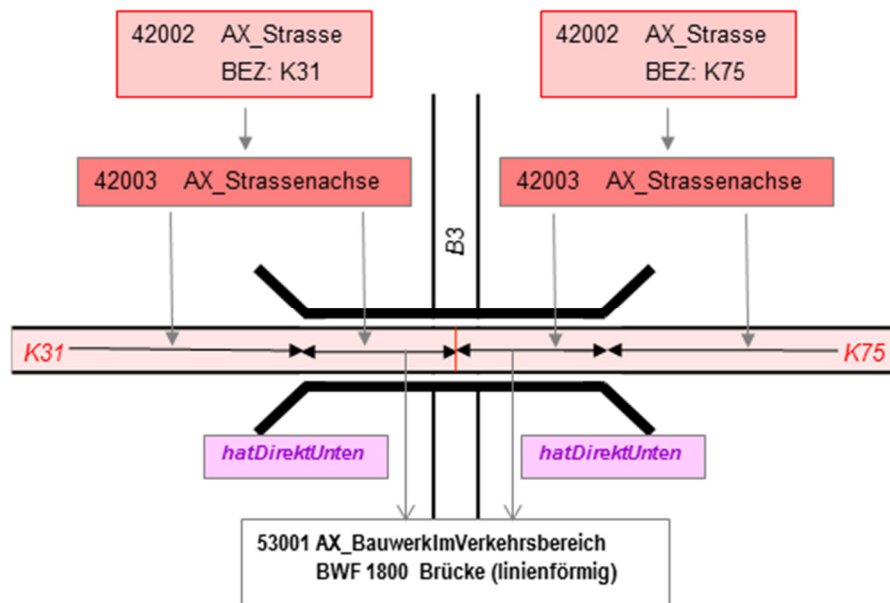

Abbildung 46: Modellierung einer flächenförmigen Brücke mit einem flächenförmigen Objekt

- mehrere geometrisch nicht identische Objekte, so ist die Brücke flächenförmig zu modellieren.

b) Brücke ohne Anbindung an das Verkehrsnetz

- Soda-Brücke oder Geisterbrücke

Eine Soda- oder Geisterbrücke erfüllt keinerlei Funktion und ist mangels Zufahrten nicht nutzbar. Sie ist einfach nur so da. Sie wird linien- oder flächenförmig ohne darauf liegenden Verkehrsweg modelliert. Das Attribut `zustand` erhält den Wert 2100 „Außer Betrieb, stillgelegt, verlassen“ oder den Wert 4000 „Im Bau“.

- Grün- oder Wildbrücke

Eine Grün- oder Wildbrücke hat zwar i. d. R. auch keine Zufahrten, erfüllt aber eine Funktion. Sie ermöglicht Tieren den gefahrlosen Übergang über ein natürliches oder künstliches Hindernis.

- Feldbrücke (Verbindung zwischen zwei Landwirtschaftsflächen)

Eine Feldbrücke hat, wie die Grün- oder Wildbrücke, auch keine Zufahrten, erfüllt aber ebenfalls eine Funktion. Sie ermöglicht die Überfahrt mit einem landwirtschaftlichen Fahrzeug (z. B. Traktor oder Mähdrescher) über einen Wasserlauf.

9.2.1.2 Tunnel, Unterführung

a) Tunnel mit Anbindung an das Verkehrsnetz

Das Bauwerk „Tunnel“ kann aus einer oder mehreren Röhren bestehen. Die Modellierung dieser Röhren als Objekt „Tunnel“ ist abhängig vom seitlichen Abstand der Tunnelröhren. Ist der Zwischenraum der Röhren so groß, dass sie sich im DLM50 als getrennt liegende Objekte modellieren lassen, sind zwei Objekte zu führen.

Für die Bestimmung des Geometrietyps eines Tunnels (BWF 1870) sind folgende Regeln anzuwenden:

Befinden sich innerhalb eines Tunnels

- ein oder mehrere linienförmige physisch zusammenhängende oder übereinanderliegende Objekte, die mit dem Tunnel geometrisch identisch sind, so ist der Tunnel linienförmig zu modellieren.
 - Der einfache Fall, dass ein linienförmiges Objekt in einem Tunnel liegt, ist bereits unter 2.13.1, Abbildung 8 am Beispiel einer Bahnstrecke in einem Tunnel beschrieben.
 - Der Fall, dass mehrere linienförmige physisch zusammenhängende Objekte in einem Tunnel liegen entsteht i. d. R. durch Attributwechsel. Im folgenden Beispiel (Abbildung 47) tritt der Attributwechsel in „Tunnel, Unterführung“ beim ZUSO AX_Strasse auf (L3030 wird L3031). Die dadurch entstehenden zwei REO AX_Strassenachse sind physisch zusammenhängend und bilden mit „Tunnel, Unterführung“ eine Geometrie.
 - Der Fall, dass mehrere linienförmige Objekte in einem Tunnel übereinander liegen, kommt vor, wenn z. B. eine Straßenbahn ohne eigenen Bahnkörper in einer Straße verläuft und somit die gleiche Geometrie nutzt wie die Straßenachse.



Abbildung 47: Modellierung eines linienförmigen Tunnels

- ein oder mehrere flächenförmig modellierte Objekte, so ist der Tunnel flächenhaft zu modellieren.

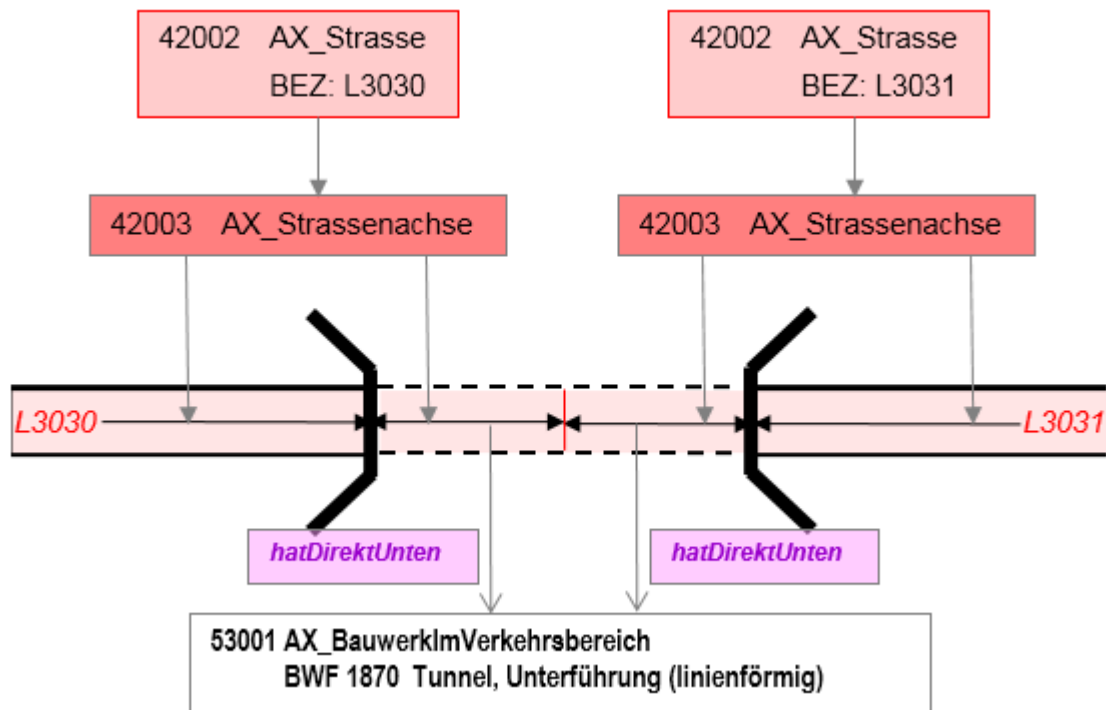

Abbildung 48: Modellierung eines flächenförmigen Tunnels mit einem flächenförmigen Objekt

- mehrere geometrisch nicht identische Objekte, so ist der Tunnel flächenförmig zu modellieren.

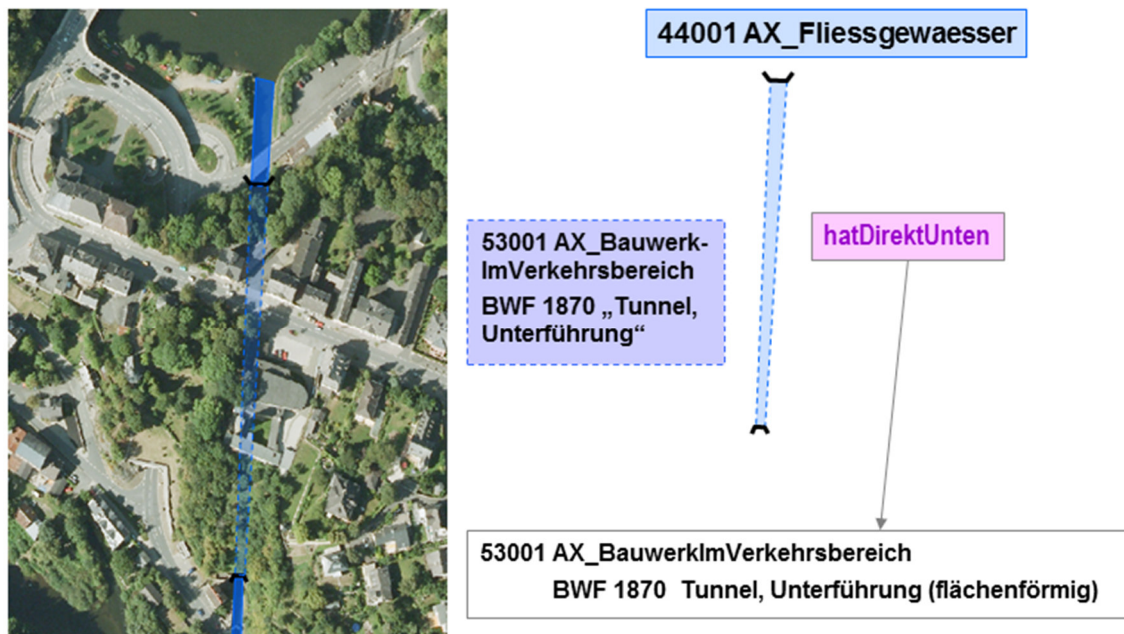

Abbildung 49: Modellierung eines flächenförmigen Tunnels mit mehreren Objekten

b) Tunnel ohne Anbindung an das Verkehrsnetz

- Soda-Tunnel oder Geistertunnel

Ein Soda- oder Geistertunnel erfüllt keinerlei Funktion und ist mangels Zufahrten/Zugang nicht nutzbar. Er ist einfach nur so da. Er wird linien- oder flächenförmig ohne darauf liegenden Verkehrsweg modelliert. Das Attribut `zustand` erhält den Wert 2100 „Außer Betrieb, stillgelegt, verlassen.“

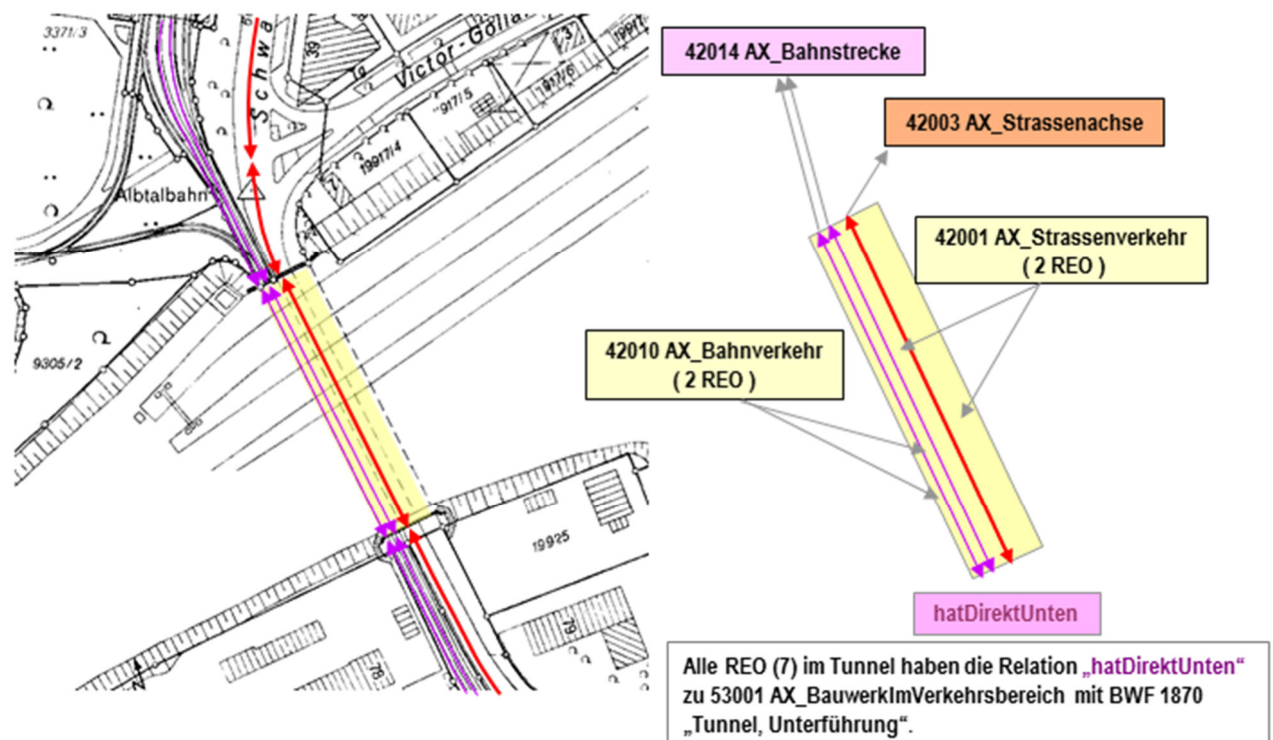
9.2.1.3 Schutzgalerie, Einhausung

Der Geometrietyp einer „Schutzgalerie, Einhausung“ (BWF 1880) ist abhängig vom Geometrietyp der in „Schutzgalerie, Einhausung“ liegenden Objekte. Folgende Regeln sind dabei anzuwenden:

Befinden sich innerhalb einer Schutzgalerie, Einhausung

- ein oder mehrere linienförmig geometrisch identisch modellierte Objekte, so ist „Schutzgalerie, Einhausung“ linienförmig zu modellieren.
- ein oder mehrere flächenförmig modellierte Objekte, so ist „Schutzgalerie, Einhausung“ flächenförmig zu modellieren.

- mehrere geometrisch nicht identische Objekte, so ist „Schutzgalerie, Einhausung“ flächenförmig zu modellieren.

Es werden keine hatDirektUnten -Relationen vergeben. Stattdessen muss die folgende Konsistenzbedingung berücksichtigt werden:

Die Wertart 1880 „Schutzgalerie, Einhausung“ bei der Attributart „Bauwerksfunktion“ überlagert immer ein Objekt der Objektart

42001 AX_Strassenverkehr, 42003 AX_Strassenachse, 42008 AX_Fahrwegachse, 42010 AX_Bahnverkehr, 42014 AX_Bahnstrecke, 53003 AX_WegPfadSteig.

9.2.1.4 Schleusenkammer

Die Modellierung einer Schleusenkammer (BWF 1890) kann punkt-, linien- oder flächenförmig erfolgen. Für die linienförmige Modellierung gilt:

- eine Schleusenkammer ist geometrisch identisch mit einer darunterliegenden AX_Gewässerachse. In diesem Fall ist keine Relation hatDirektUnten zu vergeben.

9.2.2 Objektart 53002 AX_Strassenverkehrsanlage (ART 2000 „Furt“)

Die linienförmig zu modellierende Furt liegt immer innerhalb eines oberirdisch verlaufenden Objektes 44001 AX_Fliessgewaesser und geometrieidentisch unter einem Objekt 42003 AX_Strassenachse, 42008 AX_Fahrwegachse oder 53003 AX_WegPfadSteig und ist entsprechend der „Schutzgalerie, Einhausung“ zu modellieren.

9.2.3 Objektart 53003 AX_WegPfadSteig

Als Objektart 53003 AX_WegPfadSteig werden grundsätzlich alle topographisch wichtigen, befestigten oder unbefestigten Geländestreifen als untergeordnete Wege erfasst, die zum Befahren und/oder Begehen geeignet sind.

Fußwege werden in allen Formen von Grünanlagen sowie in Friedhöfen als Objekte der Objektart 53003 AX_WegPfadSteig (ohne die Attributart „ART“) modelliert. Wege außerhalb dieser Flächen werden je nach örtlicher Eigenschaft mit der Attributart „ART“ und der Wertart entsprechend der Eigenschaft erfasst, z.B. Fußweg, Skaterstrecke.

Die Objektbildung bei Objekten der Objektart 53003 AX_WegPfadSteig wird wie in der folgenden Abbildung 50 dargestellt, durchgeführt. Es ist ein geometrischer Punkt zu bilden, wenn ein

Objekt „Weg, Pfad, Steig“ an einem Objekt Straßen-, Fahrwegachse oder „Weg, Pfad, Steig“ beginnt oder endet.



Abbildung 50: Modellierung von Weg, Pfad, Steig mit Straßenachse

9.2.4 Objektart 53004 AX_Bahnverkehrsanlage

Objekte der Objektart 53004 AX_Bahnverkehrsanlage sind ab einer Größe von 0,5 ha flächenförmig zu erfassen. Zur lagerichtigen Darstellung des öffentlichen Zugangs in diesen flächenförmigen Bahnverkehrsanlagen ist zusätzlich ein weiteres punktförmiges Objekt AX_Bahnverkehrsanlage mit identischer Bahnhofskategorie in Höhe des Empfangsgebäudes auf die Bahnstrecke zu modellieren. Verlaufen mehrere Bahnstrecken in einer Bahnverkehrsanlage, wird das punktförmige Objekt auf die Bahnstrecke gesetzt, die am nächsten zum Empfangsgebäude liegt. Ist kein Empfangsgebäude vorhanden, wird das punktförmige Objekt in Höhe des Bahnsteiges auf die Bahnstrecke modelliert.

9.2.5 Objektart 53006 AX_Gleis

Als Objektart 53006 AX_Gleis werden ausschließlich die für die DTK50 erforderlichen Geometrien erfasst. Gleise sind nicht in das topologische Netz der Bahnstrecken eingebunden. Die Objektbildung wird, wie in der folgenden Abbildung 51 dargestellt, durchgeführt. Es ist ein geometrischer Punkt zu bilden, wenn ein Objekt „Gleis“ an einem Objekt „Bahnstrecke“ oder „Gleis“ beginnt oder endet.



Abbildung 51: Modellierung von Gleisen

9.2.6 Objektart 53009 AX BauwerkImGewaesserbereich

Ein Objekt 53009 AX_BauwerkImGewaesserbereich, zu dem eine Unterführungsrelation aufgebaut wird, muss immer linien- oder flächenförmig modelliert sein.

Folgende Regeln sind zu beachten:

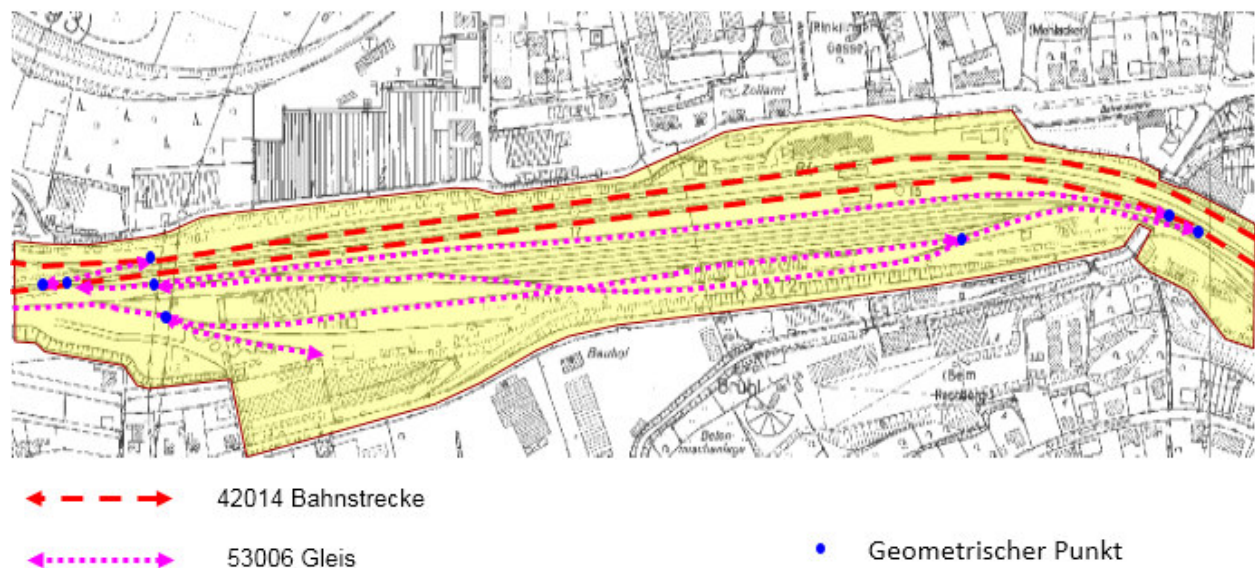
1. Verläuft ein Gewässer in einem Bauwerk im Gewässerbereich mit BWF 2010, 2012, 2013, 2070 oder 2090 muss eine Relation `hatDirektUnten` vom Gewässer zum Bauwerk aufgebaut werden.
2. Verläuft ein Verkehrsweg auf einem Bauwerk im Gewässerbereich mit BWF 2030, 2040, 2050, 2060, 2080, 2131 oder 2133 muss eine Relation `hatDirektUnten` vom Verkehrsweg zum Bauwerk aufgebaut werden.

9.2.6.1 Durchlass

Für die Modellierung eines Durchlasses (BWF 2010) sind folgende Regeln anzuwenden:

Befinden sich innerhalb eines Durchlasses

- ein oder mehrere linienförmige physisch zusammenhängende Objekte AX_Gewaesserachse, die mit dem Durchlass geometrisch identisch sind, so ist der Durchlass linienförmig zu modellieren.

- Der einfache Fall, dass ein linienförmiges Objekt AX_Gewässerachse in einem Durchlass liegt, ist bereits unter 2.13.3, Abbildung 10 beschrieben.
- Der Fall, dass mehrere linienförmige physisch zusammenhängende Objekte AX_Gewässerachse in einem Durchlass liegen, entsteht i. d. R. wenn eine Gewässerachse in eine andere einmündet und beide sich in einem Durchlass befinden. Im folgenden Beispiel (Abbildung 52) mündet der Blaubach (REO_B5) in den Schwarzbach (REO_S7). Beide REO befinden sich in einem Durchlass. Die beim Schwarzbach aus REO_S7 entstehenden REOs S7a und S7b sind physisch zusammenhängend und bilden mit Durchlass_REO2 eine Geometrie.



Abbildung 52: Modellierung eines linienförmigen Durchlasses

- ein oder mehrere flächenförmig modellierte Objekte, so ist der Durchlass flächenförmig zu modellieren.

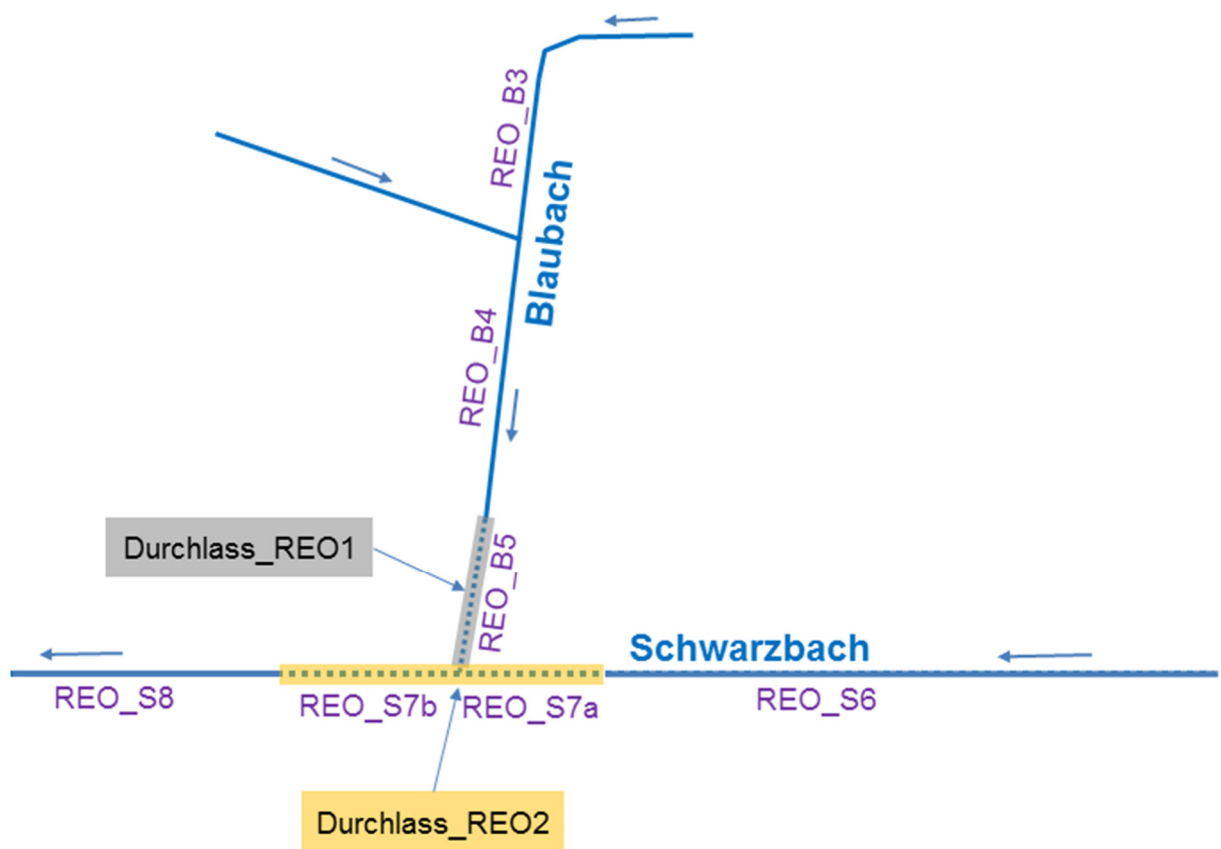

Abbildung 53: Modellierung eines flächenförmigen Durchlasses mit einem flächenförmigen Objekt

9.2.6.2 Siel und Schöpfwerk

Siele und Schöpfwerke sind „Spezialformen“ von Durchlass. Sie werden wie Durchlässe in Abhängigkeit von der Geometrie des durchfließenden Gewässers linien- oder flächenförmig modelliert.

Bei Siel und Schöpfwerk gibt es noch den Sonderfall, dass kein Gewässer vorhanden ist und folglich keine hatDirektUnten-Relation aufgebaut wird. In einem solchen Fall können die entsprechenden Objekte punktförmig modelliert werden.

9.2.6.3 Staudamm und Staumauer

Eine besondere Situation im Gewässerbereich bilden flächenförmig modellierte Staudämme und Staumauern. Sie unterbrechen das oberirdische Gewässer. Das aus dem Stausee abfließende Wasser verläuft in einem Durchlass. Dieser kann linien- oder flächenförmig modelliert sein. Die Grundfläche unter einem Staudamm oder einer Staumauer wird durch das Objekt 43007 AX_UnlandVegetationsloseFlaeche und das Attribut „Funktion“ mit der Wertart FKT 1100 „Gewässerbegleitfläche“ beschrieben. Wird die Wasserkraft zur Stromgewinnung genutzt, wird die Grundfläche durch ein Objekt 41002 AX_IndustrieUndGewerbeflaeche mit dem Attribut FKT 2530 „Kraftwerk“ abgebildet.



Abbildung 54: Modellierung von Wasserlauf unter Staudamm in linienförmigem Durchlass



Abbildung 55: Modellierung von Wasserlauf unter Staudamm in flächenförmigem Durchlass

Verläuft ein Verkehrsweg, wie z. B. eine Straßenachse auf einem Staudamm oder einer Staumauer, erhält dieser eine „hatDirektUnten“-Relation zum Bauwerk. Dadurch wird die Grundfläche, auf der das Bauwerk liegt, nicht geteilt.

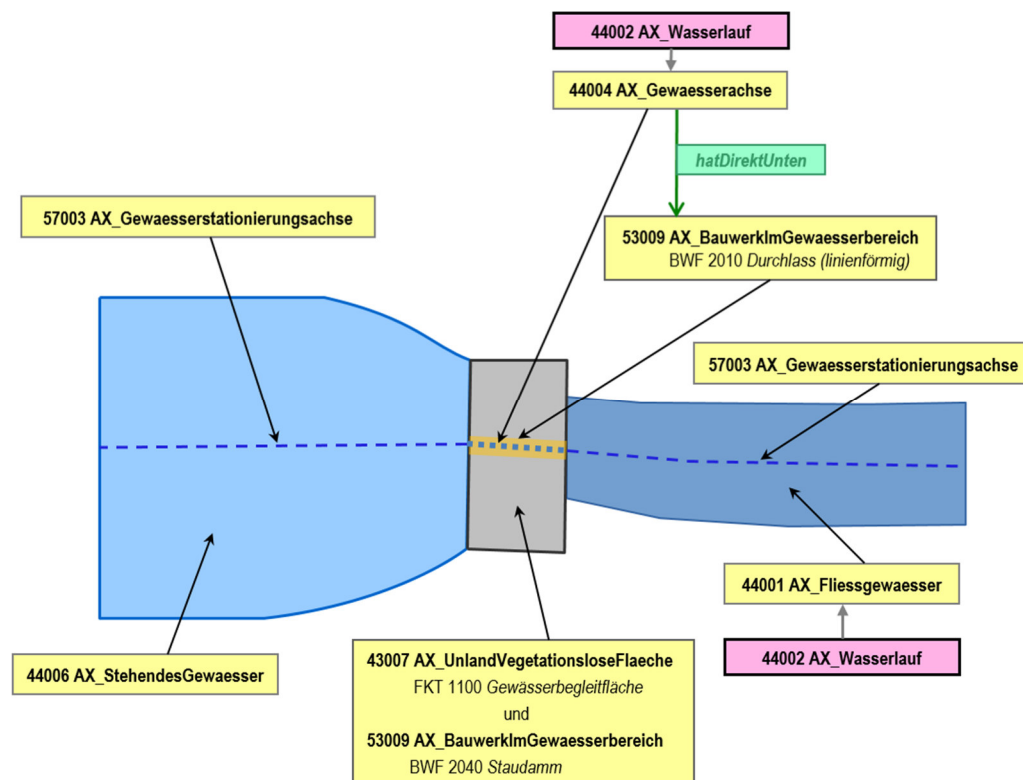

Abbildung 56: Modellierung eines REO Staudamm (flächenförmig) mit einer Straßenachse

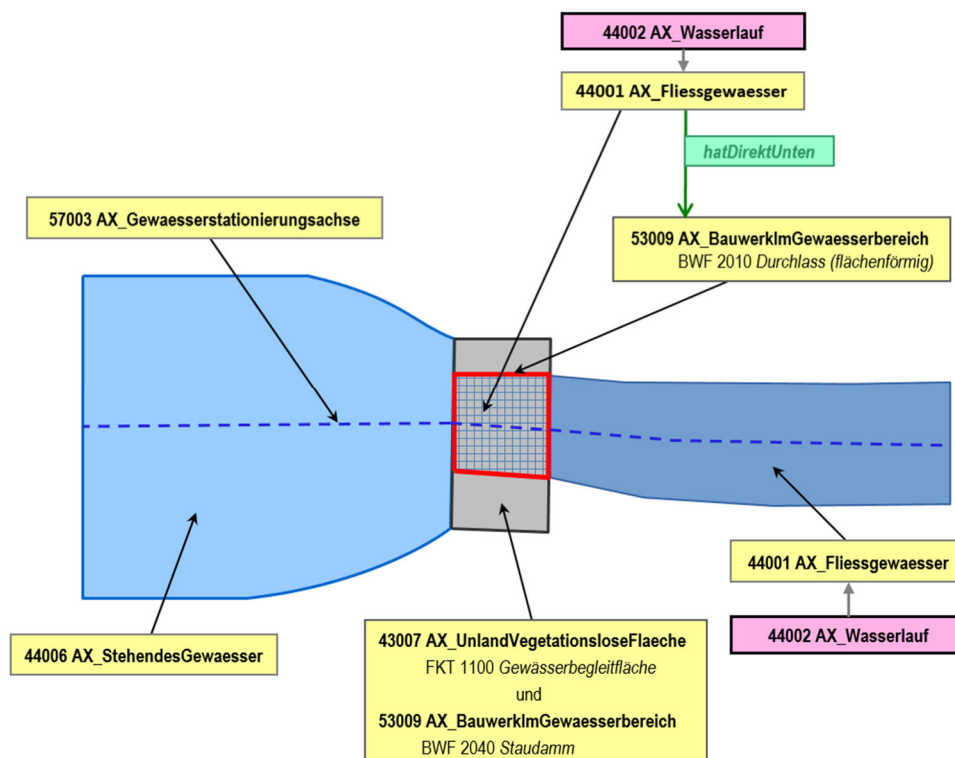
9.2.6.4 Wehr

Wehre können flächen-, linien- oder punktförmig modelliert werden. Im Gegensatz zu Staudämmen und Staumauern unterbrechen sie **nicht** das oberirdische Gewässer.

Regeln für die Festlegung des Geometrietyps und der Objektausdehnung:

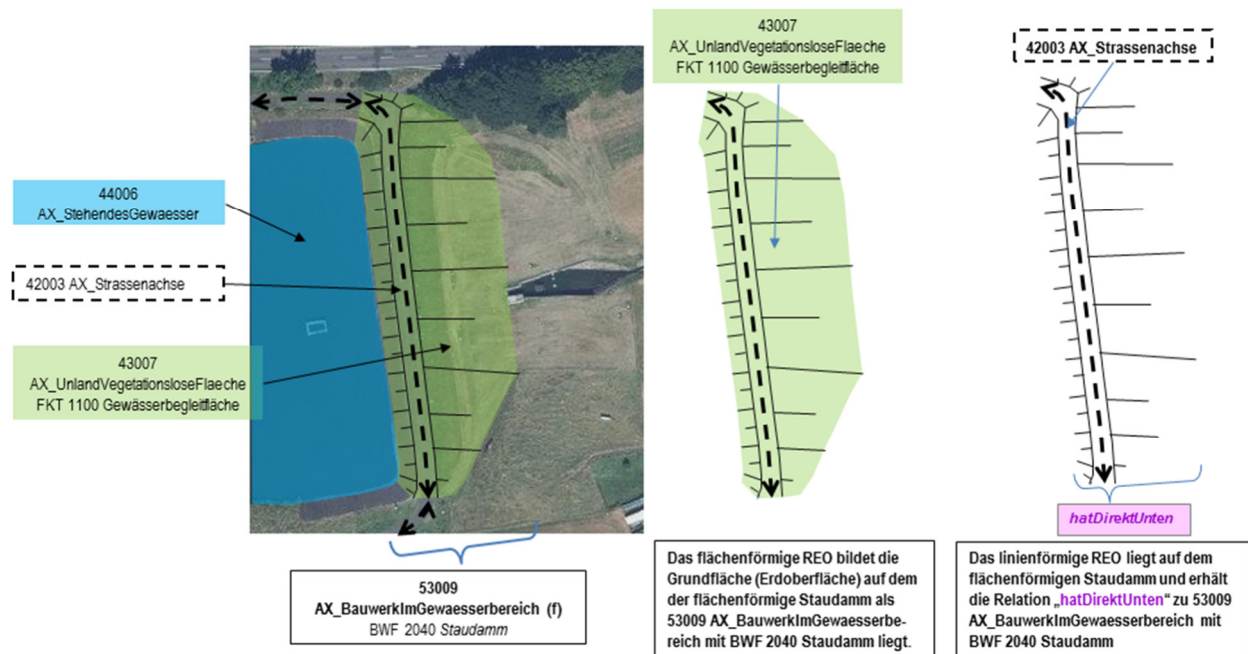
- Punktförmige Modellierung: Das Wehr liegt immer auf einem Objekt 44004 AX_Gewässerachse.
- Linienförmige Modellierung: Das Wehr kreuzt immer ein Objekt 44001 AX_Fliessgewässer oder 44004 AX_Gewässerachse.
- Flächenförmige Modellierung: Das Wehr liegt immer auf einem Objekt 44001 AX_Fliessgewässer oder 44004 AX_Gewässerachse.

Ist das Wehr linien- oder flächenförmig modelliert, kann es über die Uferlinien des Gewässers hinausragen und somit auf jeder erdenklichen Landfläche liegen.

9.2.6.5 Rückhaltebecken versus Speicherbecken

Ein Objekt 53009 AX_BauwerkImGewaesserbereich mit BWF 2020 „Rückhaltebecken“ hält überschüssiges Wasser zurück und ist meist nur zeitweise gefüllt. Dieses wird auf der in der Örtlichkeit vorliegenden TN-Fläche modelliert. Unterirdische Rückhaltebecken werden nicht erfasst. Im Gegensatz zum „Rückhaltebecken“ hält das „Speicherbecken“ Wasser zur Bevorratung und späteren Entnahme vor und ist zur überwiegenden Zeit gefüllt. Ein solches Objekt wird als TN-Objekt 44006 AX_StehendesGewaesser mit FKT 8631 „Speicherbecken“ modelliert.

9.3 Besondere Vegetationsmerkmale

9.3.1 Objektart 54001 AX_Vegetationsmerkmal

Die Beschreibung der Erdoberfläche erfolgt in der Regel durch Objekte des Objektartenbereichs „Tatsächliche Nutzung“, die sich nicht gegenseitig überlagern dürfen. In Fällen, in den sowohl Siedlungsflächen als auch Vegetationsflächen die Örtlichkeit beschreiben, wird immer die Siedlungsfläche als Grundfläche modelliert. Ausnahmsweise kann der vom Standard abweichende zusätzliche Bewuchs oder der besondere Zustand einer Grundfläche mit Hilfe der überlagernden Objektart 54001 AX_Vegetationsmerkmal modelliert werden. Die im Kapitel 17 (Anhang 1) abgebildete Tabelle enthält die erlaubten Überlagerungen von flächenförmigen Objekten der Tatsächlichen Nutzung mit der Objektart 54001 AX_Vegetationsmerkmal. Von diesen erlaubten Überlagerungen darf nur im begründeten Ausnahmefall abgewichen werden.

Diese Objekte werden auch verwendet, um räumlich kleine, aber landschaftsprägende Strukturen im Vegetationsbereich zu führen. So überlagern z.B. punktförmige Objekte der Objektart 54001 AX_Vegetationsmerkmal mit dem Attribut „Bewuchs“ und der Wertart BWS 1021 „Baumbestand, Laubholz“ andere Vegetationsflächen.

Land- und forstwirtschaftliche Betriebsflächen werden nicht als Objekte der Objektart 41002 AX_IndustrieUndGewerbeflaeche, sondern als 41006 AX_FlaecheGemischterNutzung mit 54001 AX_Vegetationsmerkmal erfasst (Siehe Anhang5 der Erläuterungen zum Basis-DLM (Version 7.1.2), Freiheitsgrade Nr. 12+13).

9.4 Besondere Eigenschaften von Gewässern

9.4.1 Objektart 55001 AX_Gewaessermerkmal

Die Objektart 55001 AX_Gewaessermerkmal beschreibt besondere Eigenschaften eines Gewässers, z.B. die einer Stromschnelle. Da die Objektart die Grundflächen überlagert, wird das topologische Netz der Gewässer an dieser Stelle nicht unterbrochen.

9.5 Besondere Angaben zum Gewässer

9.5.1 Objektart 57001 AX_Wasserspiegelhoehe mit Attribut HWS „Höhe des Wasserspiegels“

Das punktförmige Objekt 57001 AX_Wasserspiegelhoehe beschreibt die Höhe des Wasserspiegels an einem lagemäßig festgelegten Punkt. Das Objekt muss auf oder innerhalb der Umrissgeometrie eines Objektes 44005 AX_Hafenbecken oder eines oberirdisch verlaufenden Objektes 44001 AX_Fliessgewaesser liegen oder einen gemeinsamen Stützpunkt mit einem oberirdisch verlaufenden Objekt 44004 AX_Gewaesserachse haben. Im Attribut HWS „Höhe des Wasserspiegels“ wird die Differenz zwischen dem mittleren Wasserstand und der Höhenbezugsfläche geführt.

9.5.2 Objektart 57002 AX_SchifffahrtslinieFaehrverkehr

Das linienförmige Objekt 57002 AX_SchifffahrtslinieFaehrverkehr beschreibt regelmäßige Schiffs- oder Fährverbindungen. Die Objektart 57002 AX_SchifffahrtslinieFaehrverkehr ist geometrisch zwischen die Objekte 42003 AX_Strassenachse, 42008 AX_Fahrwegachse und 42014 AX_Bahnstrecke eingebunden, damit geschlossene Netze entstehen.

9.5.3 Objektart 57003 AX_Gewaesserstationierungsachse

Die Objekte 57003 AX_Gewaesserstationierungsachse und 44004 AX_Gewaesserachse bilden das topologische Netz der Gewässer. Sie sind Grundlage für Gewässerstationierungssysteme, die bei den Fachverwaltungen des Bundes und der Länder geführt werden. Die „Gewässerstationierungsachse“ ist eine Achse in flächenförmig erfassten Objekten der Objektart 44001 AX_Fliessgewaesser, 44005 AX_Hafenbecken bzw. 44006 AX_StehendesGewasser und hat fachlich drei Funktionen. Sie ist

- a) eine von der Wasser- und Schifffahrtsverwaltung für die Bundesgewässer festgelegte Gewässerachse oder
- b) eine genäherte Mittellinie in allen flächenförmig erfassten Fließgewässern, die den Spezifikationen der Richtlinie der Länderarbeitsgemeinschaft Wasser (LAWA) entspricht. Bei stehenden Gewässern wird lediglich die Achse des Hauptflusses (z. B. die Eder im Edersee) als genäherte Mittellinie beschrieben.
- c) Nachweis der Fließrichtung in flächenförmigen Gewässern

Handelt es sich um einen Durchfluss eines Fließgewässers durch ein Stehendes Gewässer (z. B. Die Eder im Edersee), erfolgt für die Gewässerstationierungsachse keine REO-Bildung beim jeweiligen Übergang von Fließgewässer zu Stehendem Gewässer und umgekehrt.

Befindet sich in einem 44001 AX_Fliessgewaesser mit ZUSO 44002 AX_Wasserlauf eine 52003 AX_Schleuse, so wird FLR true nicht unterbrochen. 57003 AX_Gewaesserstationierungsachse erhält in 52003 AX_Schleuse FLR true.

Das topologische Netz wird bei der Einmündung eines linienförmigen Gewässers (AX_Gewaesserachse) oder eines flächenförmigen Gewässers (AX_Fliessgewaesser) in ein anderes flächenförmiges Gewässer (AX_Fliessgewaesser oder AX_StehendesGewaesser) durch fiktive „Gewässerstationierungsachsen“ geschlossen.

Hinweise zur Erhebung des Attributes GWK können dem Unterabschnitt 8.4.2, zur Erhebung des Attributes FLR dem Unterabschnitt 8.4.8 entnommen werden.

9.5.4 Objektart 57004 AX_Sickerstrecke

Verläuft ein Gewässer unter der Erdoberfläche durch Lockergestein, wird die Situation durch die linienförmige Objektart 57004 AX_Sickerstrecke abgebildet. Da die Objektart zum topologischen Thema „Gewässerachsen“ gehört, ist das topologischen Netz der Gewässer an dieser Stelle nicht unterbrochen.

Hinweise zur Erhebung des Attributes GWK können dem Unterabschnitt 8.4.2 entnommen werden.

10 Relief

Unter Relief versteht man die Geländeoberfläche der Erde, die durch das Zusammenwirken von endogenen und exogenen Kräften einer ständigen Veränderung unterliegt.

Als Geländeoberfläche wird die Grenzfläche zwischen dem festen Erdkörper, dem Wasser und dem Gletschereis einerseits und der Luft andererseits bezeichnet. Sie wird vollständig und dreidimensional durch eine repräsentative Punktmenge, dem Digitalen Geländemodell (DGM), beschrieben. Die Objekte des DGM werden nicht im Basis-DLM, sondern im ATKIS-Fachschema DGM geführt. Das gemeinsame Datenmodell und die Abstimmung zwischen dem ATKIS-DLM50 und dem ATKIS-DGM haben zu gleichen Objektabbildungsprinzipien geführt.

Ausgewählte charakteristische Reliefformen werden zweidimensional (attributiv) im DLM50 modelliert, wenn die raumbezogenen Elementarobjekte zur Objektartengruppe „Reliefformen“ oder dreidimensional, wenn sie zur Objektartengruppe „Messdaten 3D“ gehören. Die Höhenangaben für HHO und TFE werden als relative Objekthöhen geführt, die keinen Bezug zum amtlichen Höhenbezugssystem haben. Die Objektarten des Objektartenbereiches „Relief“ überlagern die Grundflächen.

Aus dem Objektartenbereich „Relief“ führt ATKIS in der Objektartengruppe „Reliefformen“ die Objektarten:

- 61001 AX_BoeschungKliff
- 61003 AX_DammWallDeich
- 61004 AX_Einschnitt
- 61005 AX_Hoehleneingang
- 61006 AX_FelsenFelsblockFelsnadel
- 61007 AX_Duene
- 61008 AX_Hoehenlinie

sowie aus der Objektartengruppe „Messdaten 3D“ die Objektart:

- 62030 AX_Strukturlinie3D.

Im Nachfolgenden werden Besonderheiten zu einzelnen ausgewählten Objektarten beschrieben.

10.1 Reliefformen

10.1.1 Objektart 61002 AX_BoeschungKliff

Die topographisch unterschiedlichen Geländestrukturen Böschung und Kliff werden als ein zusammengesetztes Objekt (ZUSO) 61001 AX_BoeschungKliff modelliert. Es besteht aus mindestens je einem REO 62030 AX_Strukturlinie3D mit

- ART 1220 Oberkante und ART 1230 Unterkante
bzw.
- ART 1210 Steilrand, Kliffkante und ART 1230 Unterkante.

Die äußeren zu einem ZUSO AX_BoeschungKliff gehörenden REO AX_Strukturlinie3D bilden dabei einen geschlossenen Umring. Im Normalfall (Grunddatenbestand) wird dieser Umring aus Ober- und Unterkante bzw. Steilrand, Kliffkante und Unterkante gebildet. Gefällewechsel stellen einen Sonderfall dar, der in der Abbildung 58 skizziert ist.



Abbildung 57: Modellierung einer Böschung mit Strukturlinien3D



Abbildung 58: Modellierung einer Böschung mit Strukturlinien3D und Gefällewechsel

10.1.2 Objektart 61003 AX_DammWallDeich

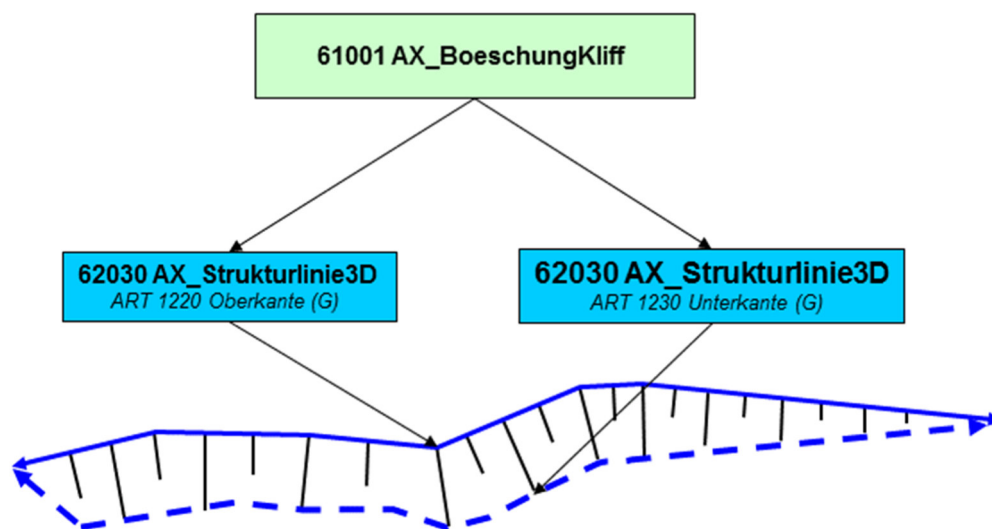
FKT 3001 „Hochwasserschutz, Sturmflutschutz“

FKT 3002 „Verkehrsführung“

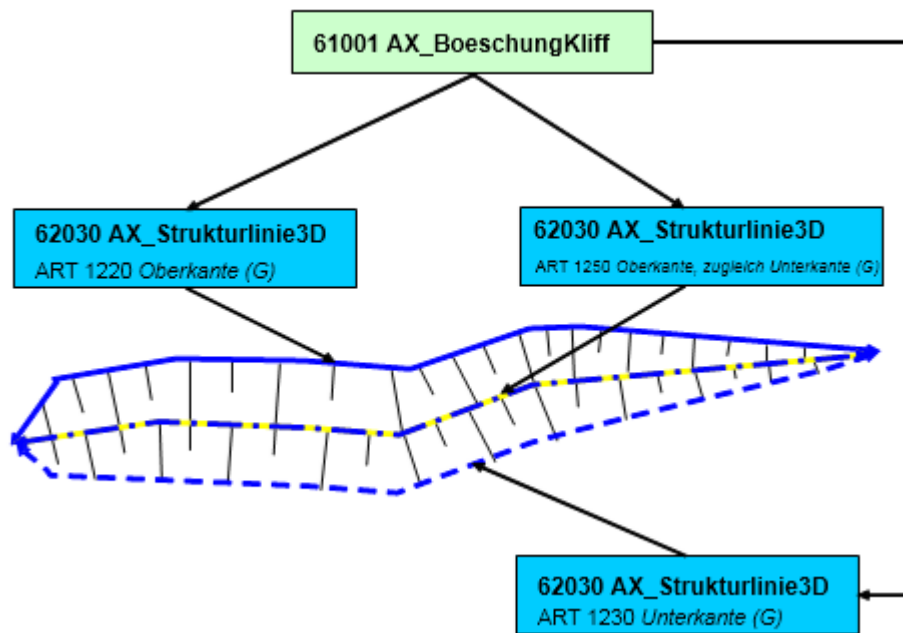
FKT 3003 „Hochwasserschutz, Sturmflutschutz zugleich Verkehrsführung“

FKT 3004 „Lärmschutz“

Verlaufen auf einem Objekt **AX_DammWallDeich** Verkehrs- oder Fußwege werden diese über eine **hatDirektUnten-Relation** mit dem Damm verknüpft.

Die Geometrie eines Objektes 61003 AX_DammWallDeich mit FKT 3001 „Hochwasserschutz, Sturmflutschutz“, FKT 3002 „Verkehrsführung“ oder FKT 3003 „Hochwasserschutz, Sturmflutschutz zugleich Verkehrsführung“ ist abhängig von den darauf liegenden Objekten. Folgende Regeln sind dabei anzuwenden:

Befinden sich auf einem Objekt AX_DammWallDeich

- ein oder mehrere linienförmige physisch zusammenhängende Objekte, die mit dem Damm geometrisch identisch sind, so ist AX_DammWallDeich linienförmig zu modellieren.
 - o Der Fall, dass mehrere linienförmige physisch zusammenhängende Objekte auf einem Damm liegen, entsteht i. d. R. durch Attributwechsel. Im folgenden Beispiel (Abbildung 59) ändert sich bei der Fahrwegachse auf dem Damm das Attribut Funktion. Der von Südwesten kommende Wirtschaftsweg geht in der Mitte des Dammes als Hauptwirtschaftsweg

weiter. Die dadurch entstehenden zwei REO AX_Fahrwegachse (REO 2F und REO 3F) sind physisch zusammenhängend und haben gemeinsam die gleiche Geometrie wie das REO AX_DammWallDeich.



Abbildung 59: Modellierung eines linienförmigen Damms mit mehreren Fahrwegachsen

- ein oder mehrere flächenförmig modellierte Objekte, so ist AX_DammWallDeich flächenförmig zu modellieren.
- mehrere geometrisch nicht identische Objekte, so ist AX_DammWallDeich flächenförmig zu modellieren.

Eine besondere Situation im Verkehrsbereich bilden flächenförmig modellierte Dämme auf denen mehrere Infrastrukturachsen verlaufen, wie beispielsweise zwei Bahnstrecken.

- Die Grundfläche unter dem Damm wird durch ein Objekt 42010 AX_Bahnverkehr beschrieben.
- Die Infrastrukturachsen auf dem Damm erhalten eine hatDirektUnten-Relation.
- Auf dem Damm ist keine REO-Bildung von AX_Bahnverkehr zwischen den Bahnstrecken wegen der hatDirektUnten-Relation der Infrastrukturachsen erforderlich.

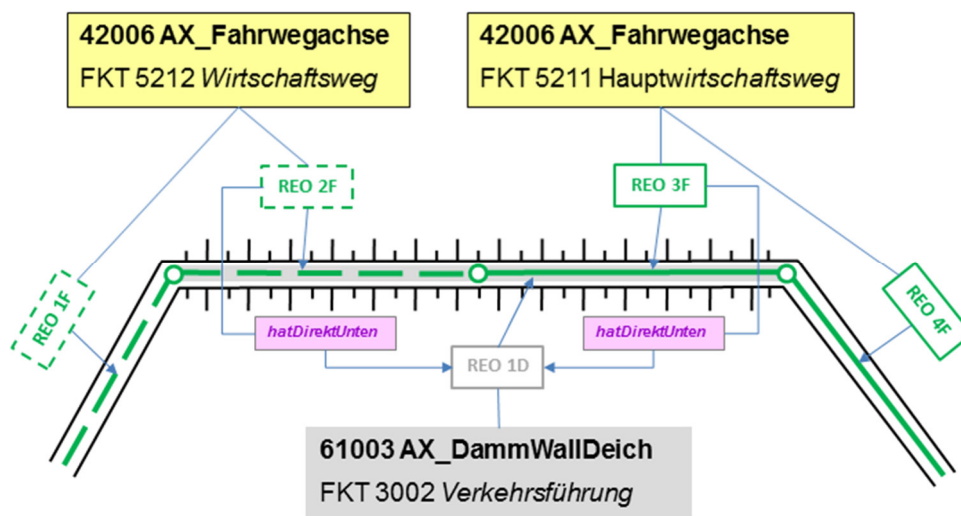
Zusätzlich muss folgendes berücksichtigt werden:

Auf Objekten der Objektart 61003 AX_DammWallDeich mit Funktion 3001 „Hochwasserschutz, Sturmflutschutz“ können nur Objekte 53003 AX_WegPfadSteig verlaufen, die nicht 'Art' 1106 'Radweg' oder 1110 'Rad- und Fußweg' sind.

Auf Objekten der Objektart 61003 AX_DammWallDeich mit Funktion 3002 „Verkehrsführung“ oder mit Funktion 3003 „Hochwasserschutz und Verkehrsführung“ muss immer mindestens ein Objekt

42003 AX_Strassenachse, 42008 AX_Fahrwegachse, 53003 AX_WegPfadSteig mit 'Art' 1106 'Radweg' oder 1110 'Rad- und Fußweg', 42014 AX_Bahnstrecke oder 53006 AX_Gleis liegen.

Ein flächenförmiges Objekt der Objektart 61003 AX_DammWallDeich mit Funktion 3002 „Verkehrsführung“ oder mit Funktion 3003 „Hochwasserschutz, Sturmflutschutz zugleich Verkehrsführung“ muss immer auf einem Objekt 42001 AX_Strassenverkehr oder 42010 AX_Bahnverkehr liegen.

10.1.3 Objektart 61006 AX_FelsenFelsblockFelsnadel

Als Felsen erfasst werden hervorragende markante Felsgebilde, die sich von den umgebenden Bodenflächen und von der normalen Geländeoberfläche deutlich abheben.

Dazu zählen u. a.:

- geologisch oder topographisch bedeutende Felsgebilde
- Naturdenkmäler
- Felsen (Riffe) in schiffbaren Gewässern

10.1.4 Objektart 61008 AX_Hoehenlinie

Bis auf die Objektart 61008 AX_Hoehenlinie beschreiben alle Objektarten ausgewählte charakteristische Reliefformen, i. d. R. mit einer relativen Höhenangabe. Die Objektart 61008 AX_Hoehenlinie dient zur vollständigen Beschreibung der Geländehöhe eines Landes, indem der vertikale Abstand der einzelnen Höhenlinie zum amtlichen Bezugssystem beschrieben wird. Mit Hilfe der attributiven Information „Höhe von Höhenlinie“ kann sowohl die Geländehöhe über (Höhenlinie) als auch unter (Tiefenlinie) einer Höhenbezugsfläche beschrieben werden.

10.2 Messdaten 3D

Die Objektartengruppe mit der Bezeichnung „Messdaten 3D“ und der Kennung „62000“ beschreibt die Objektarten, die primär zur Erstellung eines DGM erforderlich sind. Da sich in dieser Objektartengruppe, die zur Beschreibung der Objektart 61001 AX_BoeschungKliff benötigte Objektart 62030 AX_Strukturlinie3D befindet, ist die Objektartengruppe auch Bestandteil des DLM50.

11 Gesetzliche Festlegungen, Gebietseinheiten, Kataloge

Der Objektartenbereich „Gesetzliche Festlegungen, Gebietseinheiten, Kataloge“ besteht aus den folgenden Objektartengruppen:

- 71000 Öffentlich-rechtliche und sonstige Festlegungen
- 73000 Kataloge
- 74000 Geographische Gebietseinheiten
- 75000 Administrative Gebietseinheiten

11.1 Nachrichtliche Hinweise auf gesetzliche Festlegungen

Der originäre Nachweis öffentlich-rechtlicher Festlegungen wird durch das jeweilige Fach-recht begründet und obliegt den jeweils zuständigen Stellen. Das amtliche Vermessungswesen der Bundesländer soll auf öffentlich-rechtliche und sonstige Festlegungen hinweisen, die in ihrer Lage auf der Erdoberfläche bestimmt, identifiziert und in ihren bedeutsamen Merkmalen beschrieben sind. Öffentlich-rechtliche Festlegungen sind auf den Grund und Boden bezogene Beschränkungen (z.B. Schutzgebiete), die öffentlich-rechtlich begründet sind. Unter Berücksichtigung fachlicher und modelltechnischer Aspekte umfassen die gesetzlichen Festlegungen mehrere Objektarten. Die Objektarten mit ihren Eigenschaften abstrahieren den realen Sachverhalt und sind sowohl im AL-KIS-, als auch im ATKIS-Fachschemata modelliert.

Der Objektartenbereich „Gesetzliche Festlegungen, Gebietseinheiten, Kataloge“ ist aus liegenschaftsrechtlicher Sicht mit der geotopographischen Anschauung der Geobasisdaten auf AdV-Ebene semantisch abgestimmt und im Rahmen der Modellgenauigkeit harmonisiert. Damit ist eine gemeinsame und einheitliche Nutzung der amtlichen Geobasisdaten gewährleistet, eine weitere Abstimmung mit den Geodaten der Fachverwaltungen wird landes- und bundesweit auf der Grundlage des konzeptuellen AdV-Basischemas betrieben. Die durch die neue Datenmodellierung erzeugte Transparenz ermöglicht im öffentlichen Interesse inhaltlich und kartografisch einheitliche Standardpräsentationen, die in Form von Auskunft, Einsicht, Abgabe oder automatisiertem Abruf bereitgestellt werden können.

11.2 Öffentlich-rechtliche und sonstige Festlegungen

Die Objektartengruppe ist nach Rechtsgebieten gegliedert und umfasst die Objektarten:

- 71005 AX_SchutzgebietNachWasserrecht
- 71006 AX_NaturUmweltOderBodenschutzrecht
- 71007 AX_SchutzgebietNachNaturUmweltOderBodenschutzrecht
- 71009 AX_Denkmalschutzrecht
- 71011 AX_SonstigesRecht
- 71012 AX_Schutzzone.

Über die Objektartengruppe werden auf den Grund und Boden bezogene Beschränkungen, Belastungen oder andere Eigenschaften nachgewiesen. Die materiellen Festlegungen gründen auf besonderen Rechtsvorschriften. Die Zuordnung, Einstufung, Widmung und Abgrenzung obliegt den hierfür zuständigen bzw. ausführenden Stellen.

Neben der Art der Festlegung sind im AFIS-ALKIS-ATKIS-Anwendungsschema weitere fachliche Eigenschaften der gesetzlichen Festlegungen wie folgt modelliert:

11.2.1 Objektart 71012 AX_Schutzzone

Die Zuordnung von Schutzzeiten zu einem übergeordneten Schutzgebiet ist durch Modellierung der Schutzgebiete als ZUSO erfolgt. Das ZUSO bildet aus fachlicher Sicht eine Klammer um die einzelnen REO Schutzzeiten, die verschiedene Zonen mit unterschiedlichen Attributen bezeichnen. Die Untergliederung der Schutzgebiete erfolgte nach den Fachgesetzen „Schutzgebiete nach Wasserrecht“ und „Schutzgebiete nach Natur-, Umwelt- oder Bodenschutzrecht“.

Wird für ein ZUSO 71005 AX_SchutzgebietNachWasserrecht oder auch 71007 AX_SchutzgebietNachNaturUmweltOderBodenschutzrecht fachlich keine Unterteilung in verschiedene Schutzzeiten vorgenommen, wird trotzdem ein Objekt der Objektart 71012 AX_Schutzzone modelliert. Der äußere Umring des Schutzgebietes wird erfasst und das Objekt mit dem Attribut „Zone“ und der Wertart ZON 9997 „Attribut trifft nicht zu“ attribuiert.

Die Objektartengruppe „Öffentlich-rechtliche und sonstige Festlegungen“ mit den für das DLM50 relevanten Objektarten wird wie folgt modelliert (vereinfacht):



Abbildung 60: Öffentlich-rechtliche und sonstige Festlegungen

Die Objektarten 71005 AX_SchutzgebietNachWasserrecht und 71012 AX_Schutzzone werden beispielhaft durch folgende vier Objekte modelliert:

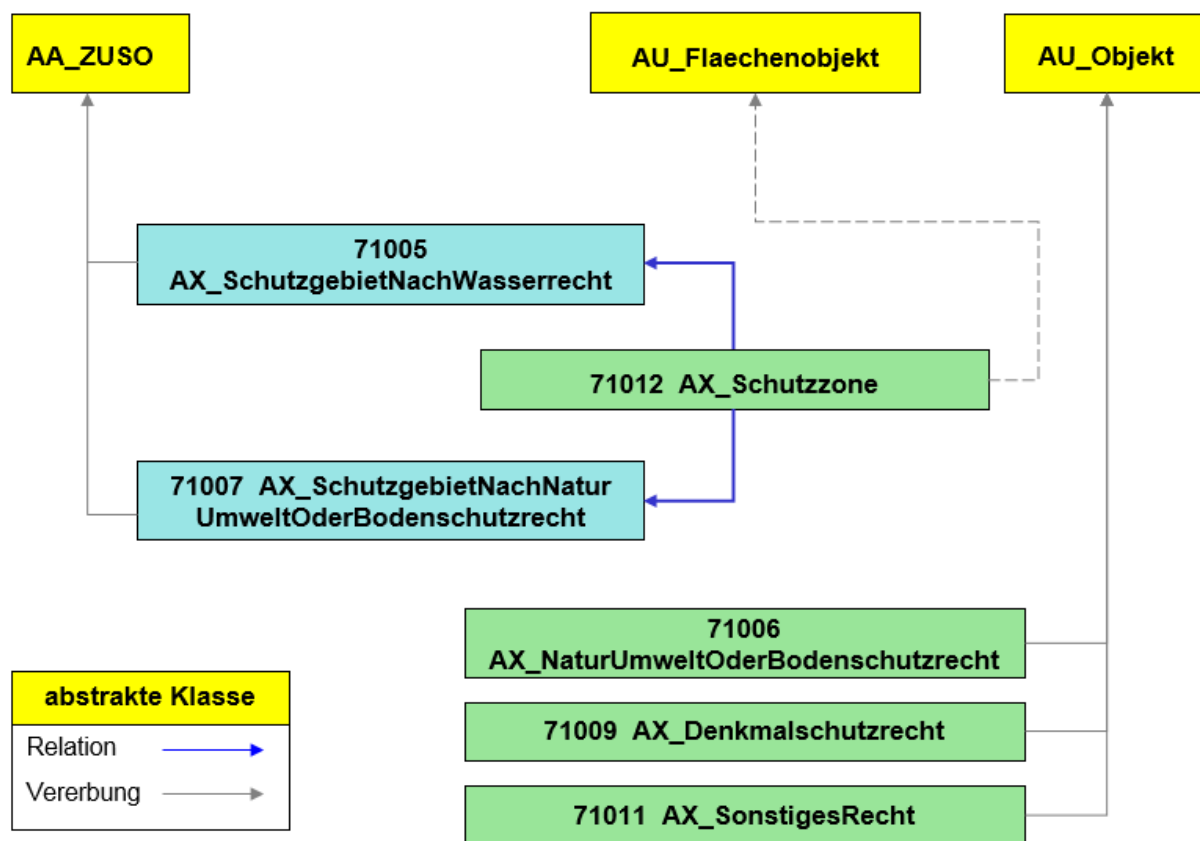

Abbildung 61: Beispiel „AX_SchutzgebietNachWasserrecht“

11.3 Kataloge

Im AFIS-ALKIS-ATKIS-Anwendungsschema gibt es Objektarten, die reine Katalogeigenschaften aufweisen und somit keinen Raumbezug haben. Sie werden in der Objektartengruppe „Kataloge“ mit der Kennung „73000“ vorgehalten. Diese Objektarten erben von einer abstrakten Klasse „Katalogeintrag“. Jeder Katalogeintrag stellt eine Instanz der entsprechenden Katalogobjektart dar. Die Kataloge werden in ATKIS verwendet, um zu verschlüsselten Informationen die jeweils langschriftliche Bezeichnung abzuleiten. Die Schlüssel werden in einer Reihe von Objektarten benötigt, wie z. B. die verschlüsselte Lagebezeichnung.

Die Objektartengruppe enthält folgende Objektarten:

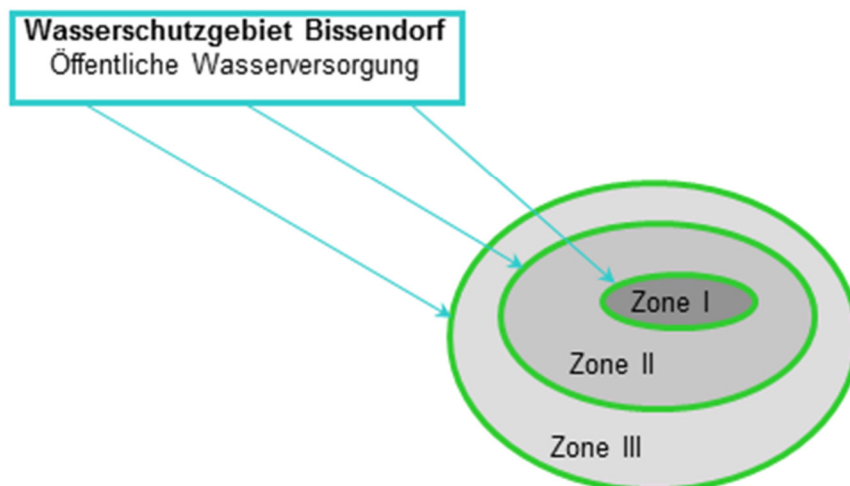
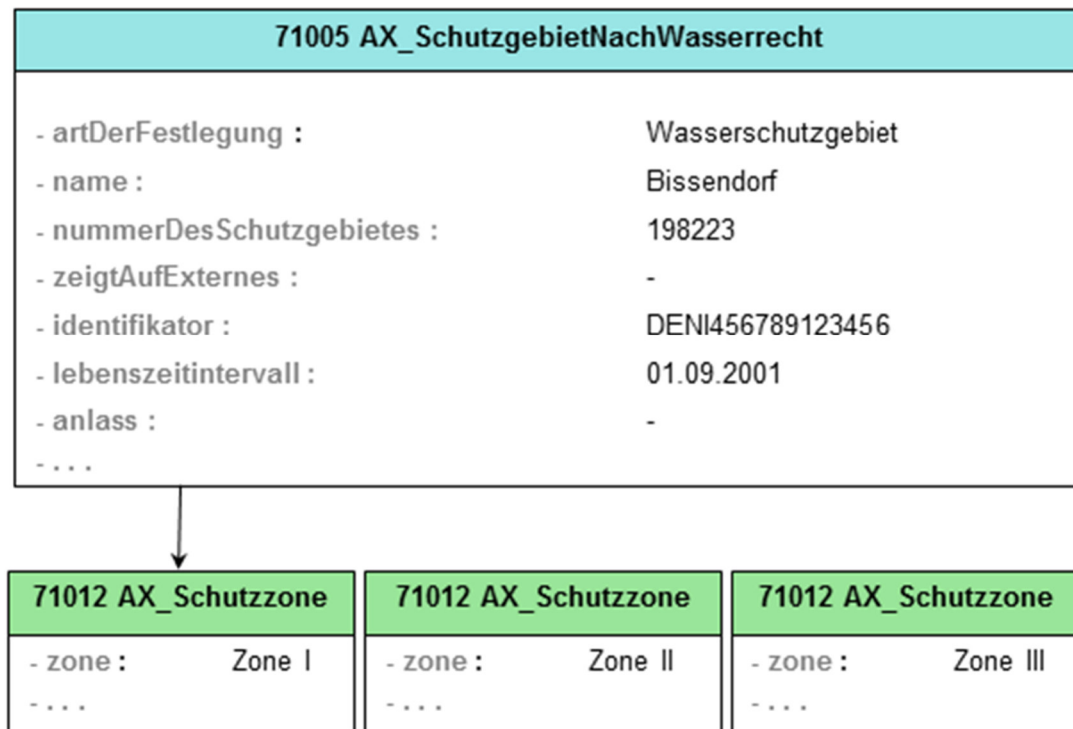
-
- 73002 AX_Bundesland
- 73003 AX_Regierungsbezirk
- 73004 AX_KreisRegion
- 73005 AX_Gemeinde
- 73006 AX_Gemeindeteil
- 73009 AX_Verwaltungsgemeinschaft
- 73011 AX_Dienststelle
- 73013 AX_LagebezeichnungKatalogeintrag
- 73015 AX_Katalogeintrag

Katalogeinträge führt jede ATKIS-Datenbank selbstständig in Übereinstimmung mit den entsprechenden Fachkatalogen.

11.4 Geographische Gebietseinheiten

Diese Objektartengruppe beinhaltet die Objektarten:

- 74001 AX_Landschaft
- 74004 AX_Insel
- 74005 AX_Wohnplatz

Die Objektart 74001 AX_Landschaft beschreibt die Erdoberfläche hinsichtlich ihres Erscheinungsbildes in Bezug auf Bodenformen, Bewuchs und Besiedlung.

Die Objektart 74005 AX_Wohnplatz beschreibt nur den Namen und nicht die geographische Ausdehnung der Besiedlung.

11.5 Administrative Gebietseinheiten

Die Objektartengruppe „Administrative Gebietseinheiten“ umfasst die Objektarten:

- 75003 AX_KommunalesGebiet
- 75005 AX_Gebiet_Bundesland
- 75006 AX_Gebiet_Regierungsbezirk
- 75007 AX_Gebiet_Kreis
- 75008 AX_Kondominium
- 75009 AX_Gebietsgrenze
- 75010 AX_Gebiet
- 75011 AX_Gebiet_Verwaltungsgemeinschaft
- 75012 AX_KommunalesTeilgebiet

Diese Objektarten repräsentieren die Gebiete der Verwaltungseinheiten (z.B. Kommunales Gebiet) sowie den linienförmigen Umring AX_Gebietsgrenze. Die flächenförmigen Objekte mit Ausnahme von 75012 AX_KommunalesTeilgebiet erben von der abstrakten Klasse „AX_Gebiet“, die als „TA_MultiSurfaceComponent“ modelliert ist. Dadurch können räumlich getrennte flächenförmige Objekte (wie das Stammgebiet und die Exklaven eines Kommunalen Gebietes) als ein REO mit räumlich getrennten Flächen (Surfaces) modelliert werden. Die Objekte AX_KommunalesGebiet sind dem topologischen Thema „Kommunales Gebiet DLM50“ zugeordnet. ATKIS nutzt zusätzlich das Geometriethema „Grenzen DLM50“ für alle Objektarten der Objektartengruppe „Administrative Gebietseinheiten“. Dadurch müssen sich alle angrenzenden Gebiete sowie die Gebietsgrenze die Geometrie teilen.

Begrenzt ein Objekt 75009 AX_Gebietsgrenze ein administratives Gebiet höherer Ordnung, wie z. B. ein Bundesland, müssen bei diesem Objekt i. d. R. alle AGZ-Werte von AGZ 7102 „Grenze des Bundeslandes“ bis zur untersten Kommunalordnung geführt werden. Ausnahmen sind AGZ 7103 „Grenze des Regierungsbezirks“, AGZ 7105 „Grenze der Verwaltungsgemeinschaft“ und AGZ 7107 „Grenze des Gemeindeteils“. Diese Wertarten sind nicht in allen Bundesländern vorhanden.

Für die Grenze der Bundesrepublik Deutschland im Bodensee gilt: im Bereich "Obersee/Überlinger See" wird die Grenze durch die seeseitigen Gemeindegrenzen repräsentiert. Im Bereich des "Untersees" ist die Grenze durch einen Staatsvertrag festgelegt.

Der Grenzverlauf der Bundesrepublik Deutschland wird formal durch Festlegungen im Bundesgesetzblatt geregelt. In der Nordsee wird die Bundesgrenze im Wesentlichen durch die 12-See-

meilen-Zone repräsentiert. Ferner besteht eine Grenzfestlegung zu den Niederlanden im Ems-Dollart-Gebiet sowie eine Grenzfestlegung zu Dänemark im Gebiet des Lister Ellenbogens sowie eine Grenzfestlegung um die Tiefwasserreede außerhalb der 12-Seemeilen-Zone. In der Ostsee repräsentiert die 12-Seemeilen-Zone ebenfalls in großen Teilen die Grenze der Bundesrepublik Deutschland. Darüber hinaus bestehen Grenzfestlegungen zu Polen sowie zu Dänemark, in der Flensburger Förde und inmitten des Fehmarnbelts.



Abbildung 62: Grenzfestlegung in der Nordsee (Beispiel 1)

Die Küstenlinie begrenzt in der Regel die Objekte 75003 AX_KommunalesGebiet und ggf. 75011 AX_Gebiet_Verwaltungsgemeinschaft. Ferner bildet die Küstenlinie die Objekte 75009 AX_Gebietsgrenze mit AGZ 7104 „Grenze des Kreises/Region“, AGZ 7106 „Grenze der Gemeinde“, AGZ 7107 „Grenze des Gemeindeteils“ und ggf. AGZ 7105 „Grenze der Verwaltungsgemeinschaft“.



Abbildung 63: Grenzfestlegung in der Nordsee (Beispiel 2)

Ent- und inkommunalisierte administrative Gebietseinheiten und deren Gebietsgrenzen sind gesondert geregelt. Hierunter fällt das Objekt 75012 AX_KommunalesTeilgebiet.



Abbildung 64: Grenzfestlegung in der Nordsee (Beispiel 3)

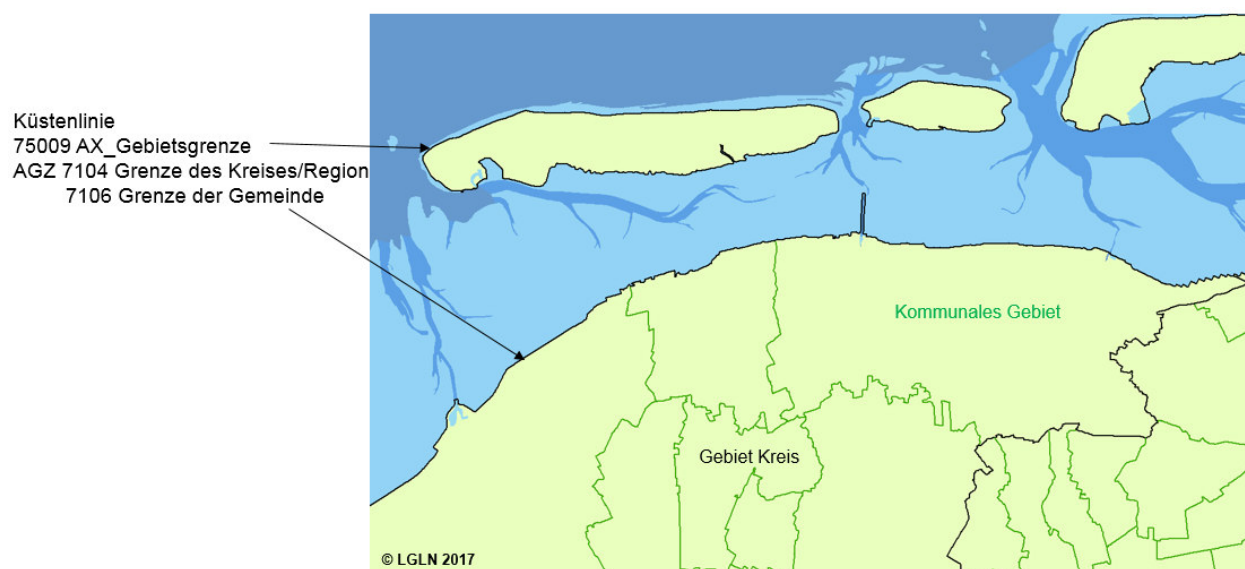

Abbildung 65: Klassendiagramm AX_KommunalesTeilgebiet

Die nachfolgende Tabelle zeigt beispielhaft die unterschiedliche Modellierung von Objekten AX_KommunalesTeilgebiet in Berlin und Bremen/Bremerhaven.

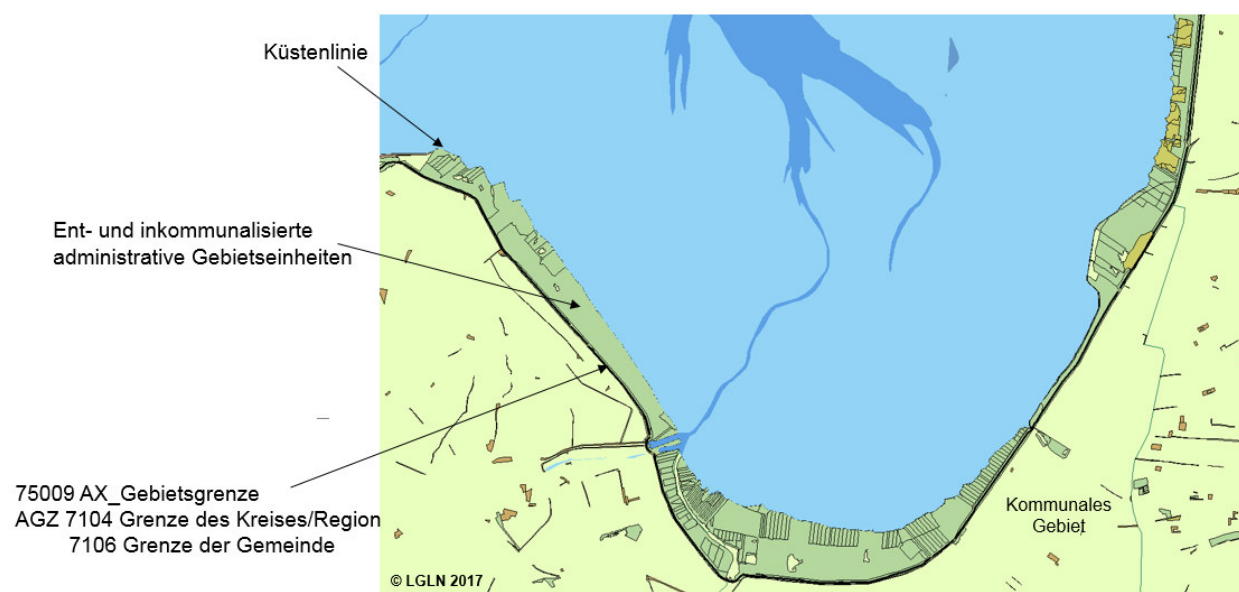
Berlin	97 Ortsteile	Hierarchiestufe 1	HIN OTL HIE 1 KEN 110000040402
Bremen/Bremerhaven	7 Stadtbezirke	Hierarchiestufe 1	HIN STK HIE 1 KEN 040110003000
	28 Stadtteile	Hierarchiestufe 2	HIN STL HIE 2 KEN 040110003300
	112 Ortsteile	Hierarchiestufe 3	HIN OTL HIE 3 KEN 040110003320

12 Objektartenbereich Nutzerprofile

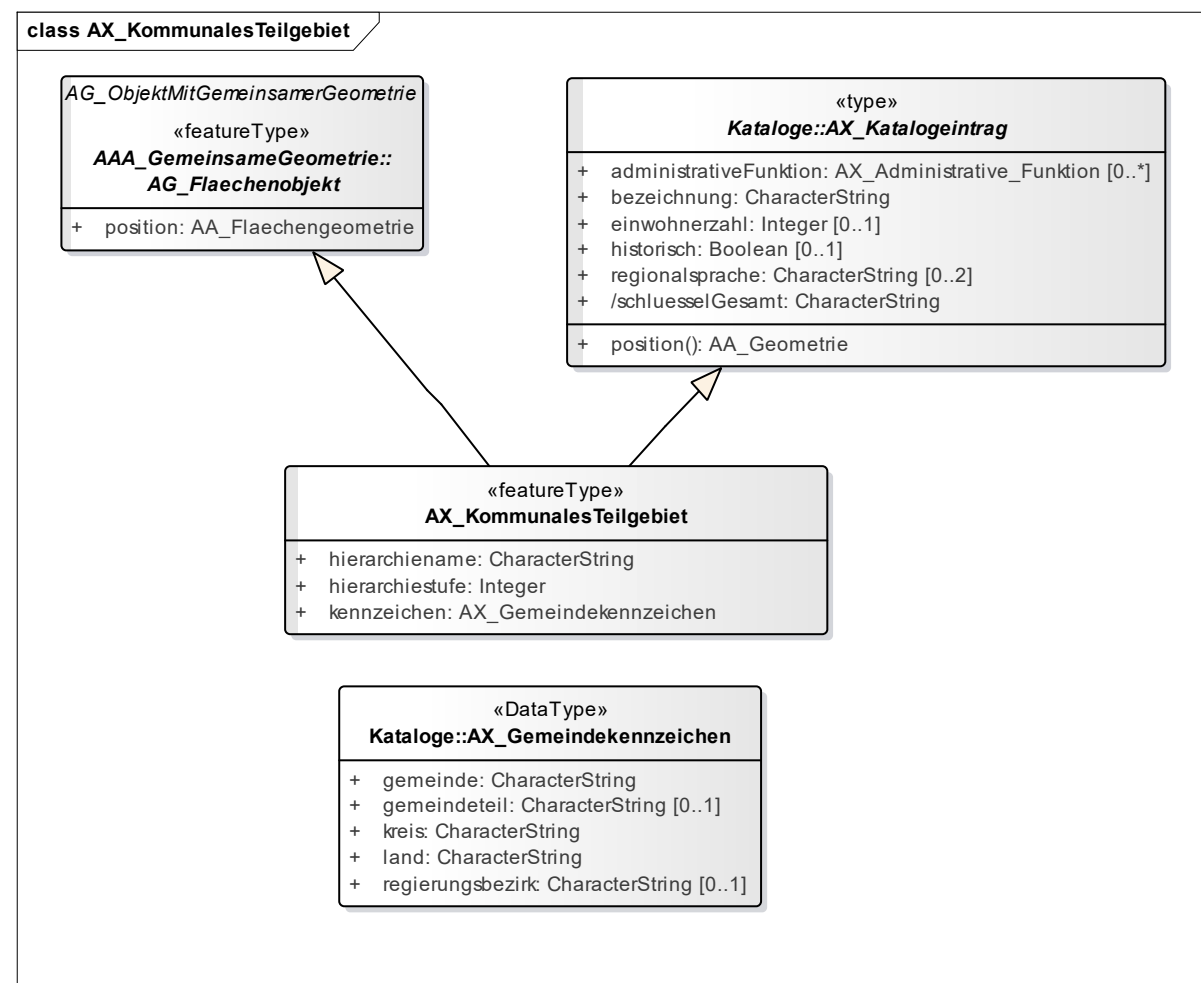
Benutzungsvoraussetzungen und Datenschutzanforderungen bestimmen den Zugriff eines Anwenders auf ATKIS. Für jeden Anwender ergeben sich individuelle Berechtigungen beim Zugriff auf Angaben von ATKIS, die im Nutzerprofil beschrieben und spezifiziert werden. Bei der Berechtigung werden personenbezogene, inhaltliche, raumbezogene und zeitliche Aspekte sowie die Zweckbindung berücksichtigt. Im Nutzerprofil wird u.a. angegeben, ob ein lesender oder ein schreibender (eintragen, verändern, löschen) Zugriff, eine regelmäßige Datenübermittlung oder ein automatisiertes Abrufverfahren zugelassen sind. Da die Nutzerprofile dauerhaft zu speichern sind, wurden sie in den Objektartenkatalog der ATKIS-Bestandsdaten aufgenommen und für die Objektarten der Nutzerprofile ein eigener Objektartenbereich „Nutzerprofile“ mit der entsprechenden Objektartengruppe „Nutzerprofile“ gebildet.

Diese Objektartengruppe umfasst die Objektarten:

- 81001 AX_Benutzer
- 81002 AX_Benutzergruppe
- 81003 AX_BenutzergruppeMitZugriffskontrolle
- 81004 AX_BenutzergruppeNBA

Es handelt sich um Objektarten ohne Raumbezug. Ein Raumbezug ist bei der Verwaltung der Nutzerprofile nicht erforderlich. Die Objektarten werden für AFIS, ALKIS, ATKIS angelegt.

In der Objektart 81002 AX_Benutzergruppe werden Informationen über die Zugriffskontrolle sowie Selektionsgewohnheiten der Benutzer bei der Bestandsdatenabgabe vorgehalten. Für jeden Benutzer ist es damit möglich, sowohl die Zugriffsberechtigung als auch das NBA-Verfahren zu steuern. Die Objektart 81001 AX_Benutzer enthält alle individuellen, nutzerspezifische Eigenschaften die zur Bestandsdatenbereitstellung verwendet werden. In der Objektart 81002 AX_Benutzergruppe werden Informationen der Selektion bzw. der Zugriffskontrolle, die auch für mehrere Benutzer gelten können, so dass Benutzer zu Benutzergruppen zusammengefasst werden können.



Abbildung 66: Objektartengruppe „Nutzerprofile“ in UML

12.1 Objektart 81001 AX_Benutzer

In der Objektart 81001 AX_Benutzer werden Informationen des Benutzers verwaltet, wie z.B. gefordertes Datenformat oder zeitliche Begrenzung der Zugriffsberechtigung. Über die Relation zur Objektart 21001 AX_Person in der Objektartengruppe „Personen- und Bestandsdaten“ werden personenbezogene Eigenschaften aufgebaut. Jeder Benutzer wird durch die Relation „gehörtZu“ mit der Multiplizität 1 genau einer Benutzergruppe zugeordnet.

Mehrere Benutzer, die die gleichen Zugriffsberechtigungen haben, werden zu Benutzergruppen zusammengefasst. Dabei können für eine Person mehrere Objekte der Objektart 81001 AX_Benutzer angelegt werden, die unterschiedlichen Benutzergruppen zugeordnet werden können. Es ist aber auch möglich, dass ein Benutzer nur einer Benutzergruppe zugeordnet werden kann.

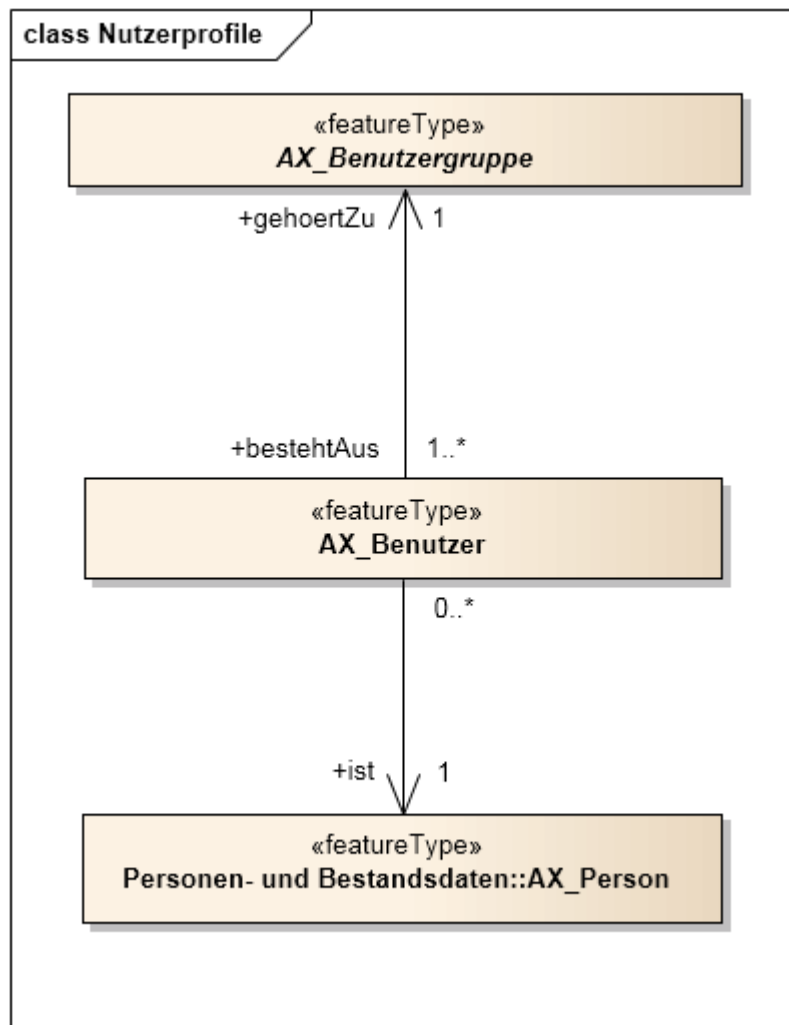
12.2 Objektart 81002 AX_Benutzergruppe

Durch die Objektart 81002 AX_Benutzergruppe als abstrakte Klasse werden Informationen über die Gruppe, wie z. B. Bezeichnung, zuständige Stelle, Koordinatenreferenzsystem, vorgehalten. In dem Attribut „Koordinatenreferenzsystem“ kann das bevorzugte Koordinatenreferenzsystem (CRS) für Koordinatenangaben im Ausgabedatenbestand angegeben werden. Die Angabe ist optional, fehlt sie, wird jeweils das „native“, d.h. im Datenbestand vorhandene CRS verwendet. Die Koordinaten werden dann so ausgegeben, wie sie gespeichert sind.

12.3 Objektart 81003 AX_BenutzergruppeMitZugriffskontrolle

In der Objektart 81003 AX_BenutzergruppeMitZugriffskontrolle werden Informationen über die Benutzer der ATKIS-Bestandsdaten verwaltet, die den Umfang der Benutzung und Fortführung aus Gründen der Datenkonsistenz und des Datenschutzes einschränken. Durch die Attributarten „Selektionskriterien“ und „ZugriffsartProduktkennungBenutzung“ werden die entsprechenden Angaben vorgehalten.

12.4 Objektart 81004 „BenutzergruppeNBA“

In der Objektart 81004 AX_BenutzergruppeNBA werden relevante Informationen für die Durchführung der NBA-Versorgung, z.B. die anzuwendenden Selektionskriterien, gespeichert. Eine gesonderte Prüfung der Zugriffsrechte erfolgt in diesem Fall nicht, deren Berücksichtigung ist von dem Administrator bei der Erzeugung und Pflege der NBA-Benutzergruppen sicherzustellen.

Die Objektarten 81004 AX_BenutzergruppeNBA und 81003 AX_BenutzergruppeMitZugriffskontrolle erben weitere Eigenschaften aus der Objektart 81002 AX_Benutzergruppe bezüglich der Attributart „Bezeichnung, zuständige Stelle, Koordinatenreferenzsystem“.

In beiden Objektarten 81004 AX_BenutzergruppeNBA und 81003 AX_BenutzergruppeMitZugriffskontrolle werden die Selektionskriterien auf den verschiedenen Ebenen zugewiesen:

- (1) Selektionskriterien für die Benutzergruppe beschreiben, auf welche Objekte zugegriffen werden darf. Für jede Objektart, auf die zugegriffen werden darf, ist eine Query anzulegen, um somit räumliche und fachliche Bereiche für die Selektion und die Zugriffsberechtigung festzulegen. Der Umfang der zu selektierenden Objekte aus einer Objektart kann durch Filter-

Prädikate eingeschränkt werden. Der Umfang der erlaubten Prädikate ist zur einfacheren Verarbeitbarkeit sehr begrenzt. Erlaubt sind lediglich die folgenden Prädikate in einer Query:

- Räumliche Operatoren (wirken nur auf REO-Objektarten);
 - Operatoren auf den Attributen „Lebenszeitintervall“ und „Modellart“.
- (2) Die zeitliche Berechtigung wird in der Attributart „BereichZeitlich“ für das NBA-Verfahren festgelegt. Hierbei wird angegeben, in welcher Form und in welchen Abständen die Benutzergruppe Änderungsdaten erhält wie z. B. fortführungsfallbezogene bzw. stichtagsbezogene Abgabe mit Angabe des entsprechenden Stichtages.
- (3) Die funktionale Berechtigung wird in der Attributart „ZugriffsartProduktkennungBenutzung“ festgelegt. Hier wird abgelegt, welche lesenden und schreibenden Funktionen die Benutzergruppe ausführen darf. Für den Prozess Benutzung ist über den Produktschlüssel festgelegt, für welche Ausgabeprodukte die Benutzergruppe zugelassen ist (Attributart „ZugriffsartProduktkennungBenutzung“).

Entsprechende Beispiele zur Modellierung der Nutzerprofile sind aus der Anlage 4 der „Erläuterungen zu ALKIS“ zu entnehmen.

13 ATKIS- Metadaten

13.1 Grundsätze

Metadaten sind „Daten über Daten“ und dienen der Beschreibung der Geodaten hinsichtlich nutzerrelevanter Aspekte zur Bewertung der Brauchbarkeit der Daten und des Zugriffs auf dieselben. Die Metadaten für ATKIS sind in einem Metadateninformationssystem zu führen. Dieses Metadateninformationssystem dient einmal dazu, dass sich Interessenten vor Nutzung der ATKIS-Bestandsdaten über diese Daten informieren. Zum anderen sollen Metadaten bei der Abgabe von Bestandsdaten zusammen mit diesen Daten dem Nutzer zur Verfügung gestellt werden. Gleiches gilt bei der Abgabe von Ausgaben, die aus den Bestandsdaten abgeleitet wurden. Für die Fortführung der Metadaten sind Fortführungsfunktionen vorzusehen.

Metadaten enthalten auch allgemeine Aussagen über die Qualität der Daten. Detaillierte Qualitätsangaben mit besonderer fachlicher Bedeutung werden direkt beim Objekt geführt. Dafür sind im ATKIS-Objektartenkatalog bei den in Frage kommenden Objektarten Qualitätselemente (Herkunft oder Qualitätsparameter) aufgeführt. Diese Qualitätselemente können zusammen mit den Bestandsdaten an die Nutzer abgegeben und ausgewertet werden.

Die Struktur, Terminologie und Definition der Metadaten ergibt sich aus ISO 19115. Für die Beschreibung von Metadaten zu Geoinformationen wird nach ISO-Norm ein Objektmodell in UML benutzt. Die folgende Abbildung 67 zeigt die Hauptklassen (siehe ISO 19115, A.2.1, Stand 2002).



Abbildung 67: ISO-Hauptklassen

Die Klassen werden im Folgenden als Metadatenelemente bezeichnet.

13.2 Das ISO-Norm basierte Metadatenprofil der AdV

Die Standardisierung von Metadaten über Geodaten ist durch die Norm ISO 19115 vorgegeben. Sie enthält mehr als 400 Metadatenelemente, die zur Beschreibung der Geodaten dienen und entweder als verpflichtend (mandatory), bedingt (conditional) oder wahlweise (optional) definiert sind. Um ISO-Konformität zu erreichen, muss ein Metainformationssystem mindestens eine vorgeschriebene Kernmenge (core metadata) an Elementen führen. Andererseits kann das ISO-Schema durch zusätzliche individuelle Elemente (extensions) erweitert werden. Darüber hinaus besteht die Möglichkeit, für bestimmte Anwendungen ein so genanntes Profil zu definieren. Dieses stützt sich auf die Kernmenge sowie beliebige optionale und zusätzliche Elemente.

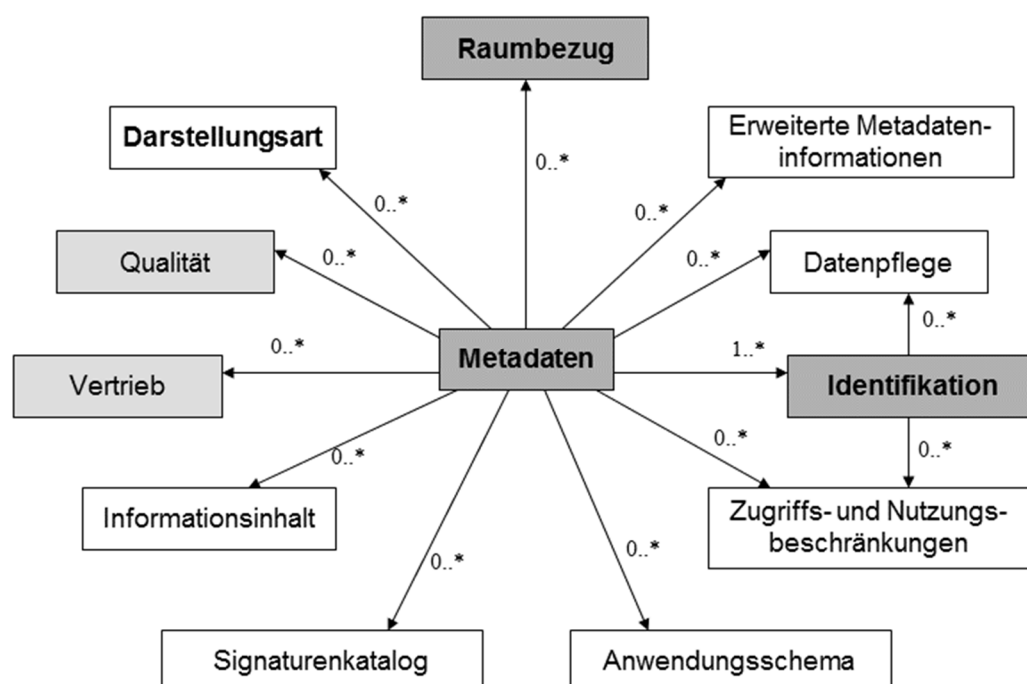
Der ISO-Standard bietet damit ein sehr breites Spektrum zur inhaltlichen Beschreibung von Geodaten, das durch Definition zusätzlicher Elemente sowie von Profilen noch individuell angepasst werden kann und eine flexible Realisierung auch spezieller Anforderungen erlaubt.

Das in der GeoInfoDok bereits enthaltene Metadatenprofil (Informationsniveau II) beschreibt über die Teilmenge des Informationsniveau I hinaus alle sinnvoll zu belegenden Metadatenelemente, die bei Bedarf von den Vermessungsverwaltungen geführt werden können. Die danach länderspezifisch definierten Metadatenprofile bewegen sich damit zwischen dem Informationsniveau I (Minimum) und II (Maximum). Die dazugehörigen Metadatenelemente werden mit dem result set „full“ jeweils vollständig ausgegeben.

Derzeit sind im Informationsmodell II keine Metadaten über Dienste (ISO19119) enthalten. Die Liste der Metadaten (Metadatenkatalog) stellt ausschließlich eine Auswahl von den Metadaten-Elementen über Geodaten (ISO19115) dar. Im abschließenden Profil der Metadaten für das Informationsmodell I werden Metadaten über Geodaten und Dienste sowohl im "brief, "summery" als auch im "full" - "Result-Set" abgebildet werden müssen. Insofern ist die oben aufgeführte Abbildung als vorläufig anzusehen.

Weitere Metadatenelemente aus dem Gesamtvorrat der ISO 19115 sind aus heutiger Sicht für das amtliche Vermessungswesen nicht relevant.

13.3 ISO 19115

Die GeoInfoDok beinhaltet einen mit Stand der Version 2.0 vorliegenden Metadatenkatalog, der als Profil von ISO 19115 "Geographic Information – Metadata" (seinerzeit Vornorm) definiert worden ist. Dieser deckt sowohl objektbezogene Metadaten (z.B. Qualitätsinformationen bei Punkten), als auch datenbestandsbezogene Metadaten ab.

Anders als bei den übrigen in der NAS verwendeten ISO-Basisklassen, z.B. zur Geometrie, gab es bislang keine standardisierte XML-Codierung für Metadaten. In der NAS werden daher noch bis zur Version 6.0 der GeoInfoDok die so genannten NAS Encoding Rules zur Abbildung des konzeptuellen Modells nach XML auch für das Metadatenprofil verwendet, das somit ein AdV-spezifisches XML-Encoding des ISO-19115-Modells darstellt. Mit der Version 6.0 wird dann für die NAS ein ISO-konformes Encoding gemäß ISO 19139 vorliegen.

Allerdings gibt es auf der externen Ebene des AFIS-ALKIS-ATKIS-Modells, d.h. der NAS als normbasierte Austauschchnittstelle, bislang ausschließlich die Möglichkeit

- objektbezogene Metadaten fortzuführen und zu erfragen sowie
- ausgabeproduktbezogene Metadaten zusammen mit den Standardausgaben abzugeben.

Die GeoInfoDok regelt bislang nicht

- welche Metadaten mit welcher Standardausgabe abgegeben werden sollen,
- wie nicht-objektbezogene Metadaten in der AAA-Datenhaltung fortgeführt werden,
- wie gezielt Metadaten erfragt werden können,
- wie Metadaten zu den NAS-Operationen bereitgestellt werden.

13.3.1 Ergebnis der Erstellung des AdV-Metadatenkatalog nach ISO 19115

Die Erstellung des AdV-Metadatenkatalogs umfasste folgende Arbeiten:

- Der AdV-Metadatenkatalog Version 2.0 wurde grundlegend überarbeitet. Die Elemente wurden an die verabschiedete ISO 19115 angepasst.
- Die deutschen Übersetzungen wurden geprüft und an vielen Stellen konkretisiert und verbessert.
- Definitionen wurden konkretisiert und dort ergänzt, wo sie bisher gefehlt haben.

- Sämtliche verwendeten Codelisten wurden übersetzt.
- Bei Interpretationsspielräumen wurden im Hinblick auf die zu erfassenden Informationen Konkretisierungen vorgenommen (z.B. wie werden Informationen zur Spitzenaktualität erfasst).
- Die Multiplizitäten (insbesondere die Verschärfungen der AdV) wurden umfassend geprüft und den Erfordernissen an den ISO-Kernmetadatenbestand sowie dem Informationsniveau I angepasst.
- Den ISO Tabellen liegt ein umfassendes UML Datenmodell zugrunde. Die fachlichen Zusammenhänge und Abhängigkeiten sind daraus jedoch nur schwer zu erkennen. Diese ergeben sich viel anschaulicher aus den UML-Diagrammen selbst. Die UML Diagramme wurden daher in die GeoInfoDok integriert, wobei die besonderen Festlegungen der AdV entsprechend gekennzeichnet wurden.
- Die Überarbeitung erfolgte unter Berücksichtigung von umfassenden Implementierungserfahrungen, insbesondere aus Brandenburg und dem BKG.
- Aus fachlicher Sicht wurden insgesamt 4 Elemente ISO-konform ergänzt (siehe Anhang zum Metadatenkatalog). Diese Erweiterungen sind für ein Auffinden von Geobasisdaten jedoch selbst nicht von Bedeutung, aber für die weitergehende Recherche. Beispielsweise wurde ein Link zu Testdaten ergänzt.

13.4 Übersicht der Metadatenelementarten des AdV-Profiles

Im vorliegenden Metadatenkatalog (Kapitel 9 des Hauptdokumentes) sind neben den nach der ISO Norm 19115 verpflichtend zu führenden Kernelementen weitere aus fachlicher Sicht notwendige Metadatenelemente aufgelistet. In der nachfolgenden Abbildung 68 sind die beschriebenen Metadatenelementarten dargestellt. Die grau unterlegten Elementarten gehören zum Kern.



Abbildung 68: Übersicht der Metadatenelementarten

In der folgenden Tabelle 7 sind die Bezeichnungen aus der ISO-Norm den deutschen Bezeichnungen gegenübergestellt.

ISO-Bezeichnung	deutsche Bezeichnung
ApplicationSchema	Anwendungsschema
BoundingPolygon	Begrenzungspolygon
BrowseGraphic	Beispielgraphik
Citation	Standardangaben
Constraints	Zugriffs- und Nutzungsbeschränkungen
Contact	Kontaktinfo
ContentInformation	Informationsinhalt
DataQuality	Qualität
Distribution	Vertrieb
Distributor	Vertriebsstelle
Extent	Ausdehnung
FeatureCatalogueDescription	Objektartenkatalog
Format	Datenformat
GeographicBoundingBox	Geographische Längen- und Breitenbegrenzung
GeographicExtent	Geographische Ausdehnung
Identification	Identifikation
Keyword	Suchbegriffe
LocationInstance	Geographische Beschreibung
MaintenanceInformation	Datenpflege
Metadata	Metadaten
MetadataExtensionInformation	Erweiterte Metadateninformationen
PortrayalCatalogueReference	Signaturenkatalog
ReferenceSystem	Raumbezug
ResponsibleParty	Verantwortliche Gruppe
ScopeDescription	Bereichsinformationen
SpatialRepresentation	Darstellungsart
StandardOrderProcess	Bestellhinweise
TemporalExtent	Zeitliche Ausdehnung
VerticalDatum	Höhensystem
VerticalExtent	Vertikale Ausdehnung

Tabelle 7: Gegenüberstellung ISO-Norm und deutscher Bezeichnung

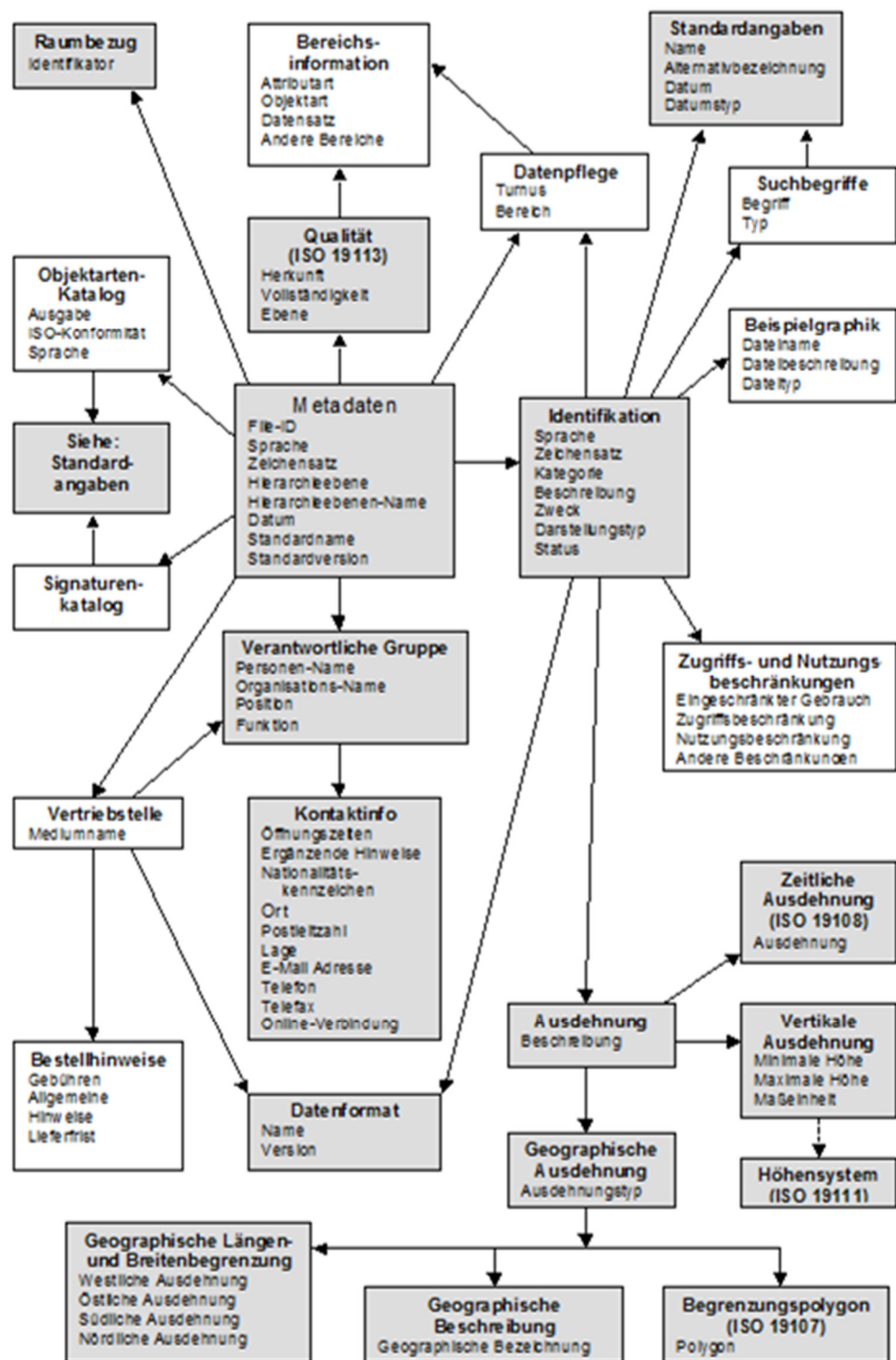
14 Prozesse

14.1 Grundsätze

Mit Ausnahme des Erhebungsprozesses werden die Prozesse der Qualifizierung, Führung, Benutzung und Übertragung im Fachkonzept zur Modellierung der Geoinformationen des amtlichen Vermessungswesens beschrieben. Die entsprechenden Vorgaben hierzu sind aus dem Abschnitt 3.7 des Hauptdokumentes zu entnehmen.

In der nachfolgenden Übersicht wird die Prozesskette in ATKIS dargestellt. Die im Erhebungsprozess nach einer anschließenden Qualifizierung erzeugten Erhebungsdaten in ATKIS-Struktur werden nach der Fortführungsentscheidung in Form von ATKIS-Fortführungsdaten innerhalb des Führungsprozesses in die ATKIS-Bestandsdaten überführt. Durch den Benutzungsprozess werden aus den ATKIS-Bestandsdaten sowie den zugehörigen Metadaten die entsprechenden Daten für eine Ausgabe in analoger bzw. digitaler Form ggf. durch eine Präsentation bereitgestellt. Prozesse können in formalisierter Weise beschrieben und dokumentiert werden. Der Fortführungsprozess mit allen Funktionalitäten und Abläufen ist als UML-Sequenzdiagramm dokumentiert.



Abbildung 69: Übersicht zum Prozessablauf in ATKIS

Zur Steuerung der Prozesse in AFIS-ALKIS-ATKIS dienen spezielle NAS-Operationen wie AX_Fortfuehrungsauftrag, AX_Einrichtungsauftrag, AX_Reservierungsauftrag, AX_Sperrauftrag sowie AX_Benutzungsauftrag.

Die Aufträge werden als Datentypen mit dem Stereotype <<Request>> (Aufruf) modelliert. Die Objekte dieser Datentypen leben nur für die Dauer der Ausführung des Auftrags. Die Ergebnisse werden als Datentypen mit dem Stereotype <<Response>> (Ergebnis) modelliert und leben nur für die Dauer der Übertragung des Ergebnisses in einem NAS-Dokument.

15 Abbildungsverzeichnis

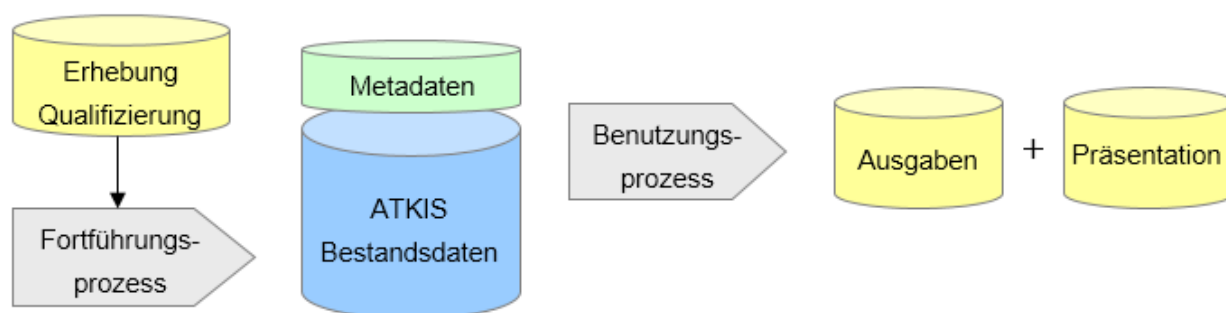
Abbildung 1: Modellierung der Fachdatenverbindung in UML	8
Abbildung 2: Modellierung der Basisklasse AA_Objekt in UML	9
Abbildung 3: Klassendiagramm AX_Themendefinition	11
Abbildung 4: Abstrakte Klasse AX_TatsaechlicheNutzung vererbt an AX_SportFreizeitUndErholungsflaeche	14
Abbildung 5: Beispiel für Lageabweichungen zwischen Modell und Örtlichkeit	25
Abbildung 6: Objekterfassung bei Attributarten mit Multiplizität 1 bzw. 1..*	26
Abbildung 7: Vertikale Abbildung der Landschaft über der Erdoberfläche	28
Abbildung 8: Vertikale Abbildung der Landschaft unter der Erdoberfläche	28
Abbildung 9: Vertikale Abbildung der Landschaft mit der Relation „hatDirektUnten“	29
Abbildung 10: Beispiel für die Modellierung eines Durchlasses	30
Abbildung 11: Vertikale Abbildung der Landschaft über der Erdoberfläche	31
Abbildung 12: Vergabe der Relation „hatDirektUnten“ bei Brücke über Brücke	32
Abbildung 13: Vertikale Abbildung der Landschaft unter der Erdoberfläche	33
Abbildung 14: Vergabe der Relation „hatDirektUnten“ bei Durchlass über Tunnel	34
Abbildung 15: Anwendung des Attributes „istWeitereNutzung“ bei einem Strandbad	35
Abbildung 16 Anwendung des Attributes „istWeitereNutzung“ bei einem Kundenparkplatz	36
Abbildung 17: Anwendung des Attributes „istWeitereNutzung“ bei einem Tagebau	37
Abbildung 18: Anwendung des Attributes „istWeitereNutzung“ auf Wasserflächen	38
Abbildung 19: Modellarten im Basisschema	39
Abbildung 20: Entscheidungsbaum zur Überführung der Attribute	46
Abbildung 21: Übergang von Basis-DLM zum DLM50	52
Abbildung 22: Flächenaufteilung beim Übergang von physisch getrennten zu einfach modellierten Straßen	53
Abbildung 23: Flächenaufteilung bei Kreuzungen von physisch getrennten Straßen	55
Abbildung 24: Herstellung der Topologie bei der Umwandlung von physisch getrennten zu einfach modellierten Straßen	56
Abbildung 25: AAA-Präsentationsobjekte	60
Abbildung 26: Auszug aus Basisschema, AP_GPO	61
Abbildung 27: Auszug aus Basisschema, AP_Darstellung	62
Abbildung 28: Auszug aus Basisschema, AP_TPO	63
Abbildung 29: Gebäudebestand im Basis-DLM und Ergebnis der Generalisierung im DLM50 in beiden Herstellungsvarianten	66
Abbildung 30: Beispiel für die Überlagerung einer Sport-, Freizeit- und Erholungsfläche mit	69
Abbildung 31: ZUSO AX_Strasse besteht aus 3 REO AX_Strassenachse	72
Abbildung 32: ZUSO AX_Strasse besteht aus 6 REO AX_Strassenachse	73
Abbildung 33: Modellierung einer Straße mit physisch getrennten Richtungsfahrbahnen im	73
Abbildung 34: Modellierung einer Raststätte, Autohof	75
Abbildung 35: Modellierung einer Tankstelle	76
Abbildung 36: Modellierung einer Bahnstrecke	77
Abbildung 37: Modellierung mehrerer Bahnstrecken	78
Abbildung 38: Modellierung von Bahnstrecken mit Strecken- und Liniennummern	79
Abbildung 39: Modellierung von Wasserläufen	84
Abbildung 40: Schematische Darstellung der Stau- und Absenckziele bei einem Stausee	87
Abbildung 41: Modellierung von Wasserläufen unter Beachtung der Fließrichtung	89
Abbildung 42: Überlagerung auf Grundflächen	90
Abbildung 43: Überlagerung auf Grundflächen	91
Abbildung 44: Höhenbezugspunkte für die Erhebung von Lärmschutzwänden)	94
Abbildung 45: Modellierung einer linienförmigen Brücke	96
Abbildung 46: Modellierung einer flächenförmigen Brücke mit einem flächenförmigen Objekt	96
Abbildung 47: Modellierung eines linienförmigen Tunnels	98
Abbildung 48: Modellierung eines flächenförmigen Tunnels mit einem flächenförmigen Objekt	98
Abbildung 49: Modellierung eines flächenförmigen Tunnels mit mehreren Objekten	99
Abbildung 50: Modellierung von Weg, Pfad, Steig mit Straßenachse	101
Abbildung 51: Modellierung von Gleisen	102
Abbildung 52: Modellierung eines linienförmigen Durchlasses	103
Abbildung 53: Modellierung eines flächenförmigen Durchlasses mit einem flächenförmigen Objekt	104

<i>Abbildung 54: Modellierung von Wasserlauf unter Staudamm in linienförmigem Durchlass</i>	<i>105</i>
<i>Abbildung 55: Modellierung von Wasserlauf unter Staudamm in flächenförmigem Durchlass.....</i>	<i>106</i>
Abbildung 56: Modellierung eines REO Staudamm (flächenförmig) mit einer Straßenachse.....	106
Abbildung 57: Modellierung einer Böschung mit Strukturlinien3D.....	111
Abbildung 58: Modellierung einer Böschung mit Strukturlinien3D und Gefällewechsel	112
Abbildung 59: Modellierung eines linienförmigen Dammes mit mehreren Fahrwegachsen	113
Abbildung 60: Öffentlich-rechtliche und sonstige Festlegungen	117
Abbildung 61: Beispiel „AX_SchutzgebietNachWasserrecht“	118
Abbildung 62: Grenzfestlegung in der Nordsee (Beispiel 1)	122
Abbildung 63: Grenzfestlegung in der Nordsee (Beispiel 2)	123
Abbildung 64: Grenzfestlegung in der Nordsee (Beispiel 3)	123
Abbildung 65: Klassendiagramm AX_KommunalesTeilgebiet.....	124
Abbildung 66: Objektartengruppe „Nutzerprofile“ in UML.....	126
Abbildung 67: ISO-Hauptklassen	129
Abbildung 68: Übersicht der Metadatenelementarten.....	133
Abbildung 69: Übersicht zum Prozessablauf in ATKIS	135

16 Tabellenverzeichnis

Tabelle 1: Vererbung von Eigenschaften aus dem Basisschema	9
Tabelle 2: Themenbildung in ATKIS	13
Tabelle 3: Neue REO und ZUSO	22
Tabelle 4: Fortführung REO und ZUSO	23
Tabelle 5: Klassifizierungen, Typisierung, Wegfall	43
Tabelle 6: Bauwerksfunktionen und Erfassungskriterien von AX_Turm	92
Tabelle 7: Gegenüberstellung ISO-Norm und deutscher Bezeichnung	134

17 Anhänge

17.1 Anhang 1 „Zulässige Überlagerungen von Grundflächen mit flächenförmigem AX_Vegetationsmerkmal“

Objektartenbereich 40000					AX_Vegetationsmerkmal									
OAR Ken- nung	Objektart	Attr. Art Ken- nung	Wert	Bezeichner	Bewuchs									
					Baumbestand, Laubholz	Baumbestand, Nadelholz	Baumbestand, Laub- und Nadelholz	Gehölz	Gebüsch	Röhricht, Schilf	Gras	Nass	Waiverjüngungsfläche	Zu- stand
41002	AX_IndustrieUndGewerbeflaeche	FKT	2530	Kraftwerk	x	x	x	x	x		x		X	
			2630	Deponie (oberirdisch)	x	x	x	x	x		x		x	
			2640	Deponie (untertägig)	x	x	x	x	x		x		x	
41003	AX_Halde							x	x					
41005	AX_TagebauGrubeSteinbruch				x	x	x	x	x					
41007	AX_FlaecheBesondererFunktionalerPraegung	FKT	<ohne>		x	x	x	x	x				x	
			1100	Öffentliche Zwecke	x	x	x	x	x				x	
			1110	Regierung und Verwaltung	x	x	x	x	x				x	
			1120	Bildung und Wissenschaft	x	x	x	x	x				x	
			1130	Kultur	x	x	x	x	x				x	
			1150	Gesundheit, Kur	x	x	x	x	x				x	
			1160	Soziales	x	x	x	x	x				x	
			1170	Sicherheit und Ordnung	x	x	x	x	x				x	
			1180	Medien und Kommunikation	x	x	x	x	x				x	
		BEB	1000	Offen	x	x	x	x	x				x	
41008	AX_SportFreizeitUndErholungsflaeche	FKT	<ohne>		x	x	x	x	x				x	
			4100	Sportanlage	x	x	x	x	x				x	
			4110	Golf	x	x	x	x	x				x	
			4200	Freizeitanlage	x	x	x	x	x				x	
			4210	Zoo	x	x	x	x	x				x	
			4220	Safaripark, Wildpark	x	x	x	x	x				x	
			4230	Freizeitpark	x	x	x	x	x				x	
			4240	Freilichtbühne	x	x	x						x	
			4250	Freilichtmuseum	x	x	x	x	x				x	
			4310	Wochenend- und Ferienhaus- fläche	x	x	x	x	x				x	
			4320	Schwimmen	x	x	x	x	x				x	
			4330	Campingplatz	x	x	x	x	x				x	
			4400	Grünanlage	x	x	x	x	x		x		x	
41009	AX_Friedhof				x	x	x						x	
41010	AX_Siedlungsflaeche	BEB	1000	Offen	x	x	x	x	x		x			

Objektartenbereich 40000					AX_Vegetationsmerkmal									
OAR Ken- nung	Objektart	Attr. Art Ken- nung	Wert	Bezeichner	Bewuchs								Zu- stand	
					Baumbestand, Laubholz	Baumbestand, Nadelholz	Baumbestand, Laub- und Nadelholz	Gehölz	Gebüsch	Röhricht, Schilf	Gras	Nass	Walverjüngungsfläche	
42001	AX_Strassenverkehr	FKT	2312	Begleitfläche Straßenverkehr	x	x	x	x	x				x	
42009	AX_Platz	FKT	<ohne>		x	x	x	x	x		x			
			5310	Parkplatz	x	x	x	x	x		x			
			5320	Rastplatz	x	x	x	x	x		x			
			5330	Raststätte, Autohof	x	x	x	x	x		x			
			5350	Festplatz	x	x	x	x	x		x			
			5370	Caravan-, Wohnmobilstellplatz	x	x	x	x	x		x			
42010	AX_Bahnverkehr	FKT	2322	Begleitfläche Bahnverkehr	x	x	x	x	x				x	
42015	AX_Flugverkehr	ART	5511	Internationaler Flughafen	x	x	x	x	x				x	
			5512	Regionalflughafen	x	x	x	x	x				x	
			5513	Sonderflughafen	x	x	x	x	x				x	
			5521	Verkehrslandeplatz	x	x	x	x	x				x	
			5530	Hubschrauberlandeplatz	x	x	x	x	x				x	
			5540	Landepplatz, Sonderlandeplatz	x	x	x	x	x				x	
			5550	Segelfluggelände	x	x	x	x	x				x	
43001	AX_Landwirtschaft	VEG	1010	Ackerland									x	
			1020	Grünland				x	x	x			x	
			1200	Brachland				x	x	x			x	
43002	AX_Wald	VEG	1100	Laubholz									x	
			1200	Nadelholz									x	
			1300	Laub- und Nadelholz									x	
43003	AX_Gehoeiz												x	
43004	AX_Heide								x				x	
43005	AX_Moor				x	x	x	x	x	x	x	x	x	x
43006	AX_Sumpf				x	x	x	x	x	x	x		x	
43007	AX_UnlandVegetationsloseFlaeche	FKT	<ohne>					x	x	x	x		x	
			1100	Gewässerbegleitfläche				x	x				x	
			1300	Naturnahe Fläche	x	x	x	x	x	x			x	
44001	AX_Fliessgewaesser									x				
44006	AX_StehendesGewaesser									x				
44007	AX_Meer									x				

17.2 Anhang2 „hatDirektUnten- Relationen“

Im linken Teil der Tabelle („OAR_Kennung“ bis „Bezeichner“) sind alle Objektarten und ein paar ausgewählte Wertarten des DLM50 aufgeführt. Im rechten Teil sind der Objektartenbereich 40000 sowie die Objekt- und Wertarten aufgeführt, zu denen eine „hatDirektUnten-Relation“ prinzipiell möglich ist. Manche „hatDirektUnten-Relationen“ sind an bestimmte Bedingungen gebunden. Diese Bedingungen sind in der Spalte „Bedingung“ explizit beschrieben.

						hatDirektUnten-Relation zu																									
OAR_Kennung	Objektart	Attr_art_Kennung	Wert	Bezeichner	Bedingung	31001 AX Gebaeude	40000	51004		51005 Freileitung	51007 Historische Mauer	53001				53003 AX_WegPfadSteig	53006 AX_Gleis	53008 ART 1460 Anleger	53009										61003 AX_DammWallDeich		
								Rohrleitung, Pipeline	Förderband, Bandstraße			Brücke	Steg	Hochbahn, Hochstraße	Tunnel, Unterführung				Durchlass	Düker	Wassertunnel, Wassertollen, Druckstollen	Staumauer	Staudamm	Wehr	Sicherheitstor	Siel	Sperrwerk	Schöpfwerk		Wellenbrecher, Buhne	Hafendamm, Mole
31001	AX_Gebaeude	+OJ										x		x																	
41002	AX_IndustrieUndGewerbeflaeche	+OJ										x		x																	
41003	AX_Halde	+OJ																													
41004	AX_Bergbaubetrieb	+OJ																													
41005	AX_TagebauGrubeSteinbruch	+OJ																													
41007	AX_FlaecheBesondererFunktionalerPraegung	+OJ										x		x																	
41008	AX_SportFreizeitUndErholungsflaeche	+OJ				x						x																			
41009	AX_Friedhof	+OJ																													
41010	AX_Siedlungsflaeche	+OJ										x		x																	
42001	AX_Strassenverkehr	+OJ										x		x	x																

hatDirektUnten-Relation zu

OAR_Kennung	Objektart	Attr_art_Kennung	Wert	Bezeichner	Bedingung	hatDirektUnten-Relation zu																							
						31001 AX Gebaeude	40000	51004		53001				53003 AX WegPfadSteig	53006 AX Gleis	53008 ART 1460 Anleger	53009												
								Rohrleitung, Pipeline	Förderband, Bandstraße	Brücke	Steg	Hochbahn, Hochstraße	Tunnel, Unterführung				Durchlass	Düker	Wassertunnel, Wassertollen, Druckstollen	Staumauer	Staudamm	Wehr	Sicherheitstor	Siel	Sperrwerk	Schöpfwerk	Wellenbrecher, Buhne	Hafendamm, Mole	61003 AX DammWallDeich
42002	AX_Strasse	+OJ																											
42003	AX_Strassenachse	+OJ										x		x	x			x		x	x	x	x		x		x	x	x
42008	AX_Fahrwegachse	+OJ										x		x	x			x		x	x	x	x		x		x	x	x
42009	AX_Platz	+OJ										x		x	x			x											
42010	AX_Bahnverkehr	+OJ										x		x	x			x		x	x								
42014	AX_Bahnstrecke	+OJ										x		x	x			x		x	x	x	x		x		x	x	x
42015	AX_Flugverkehr	+OJ										x		x	x														
42016	AX_Schiffsverkehr	+OJ										x		x	x			x											
43001	AX_Landwirtschaft	+OJ										x		x	x														
43002	AX_Wald	+OJ										x		x	x														
43003	AX_Gehoelz	+OJ										x		x	x														
43004	AX_Heide	+OJ										x		x	x														
43005	AX_Moor	+OJ																											
43006	AX_Sumpf	+OJ																											
43007	AX_UnlandVegetationsloseFlaeche	+OJ										x		x	x														
44001	AX_Fliesssgewaesser	+OJ										x			x			x	x	x				x		x			
44002	AX_Wasserlauf	+OJ																											
44003	AX_Kanal	+OJ																											
44004	AX_Gewaesserachse	+OJ										x			x			x	x	x				x		x			
44005	AX_Hafenbecken	+OJ																											

						hatDirektUnten-Relation zu																									
OAR_Kennung	Objektart	Attr_art_Kennung	Wert	Bezeichner	Bedingung	31001 AX Gebaeude	40000	51004		51005 Freileitung	51007 Historische Mauer	53001				53003 AX WegPfadSteig	53006 AX_Gleis	53008 ART 1460 Anleger	53009											61003 AX DammWallDeich	
								Rohrleitung, Pipeline	Förderband, Bandstraße			Brücke	Steg	Hochbahn, Hochstraße	Tunnel, Unterführung				Durchlass	Düker	Wassertunnel, Wassertollen, Druckstollen	Staumauer	Staudamm	Wehr	Sicherheitstor	Siel	Sperrwerk	Schöpfwerk	Wellenbrecher, Buhne		Hafendamm, Mole
44006	AX_StehendesGewaesser	+OJ												x	x																
44007	AX_Meer	+OJ																													
51001	AX_Turm	+OJ										x		x																	
51002	AX_BauwerkOderAnlageFuer-IndustrieUndGewerbe	+OJ																													
		BWF	1270	Antenne								x		x																	
51003	AX_VorratsbehaelterSpeicherbauwerk	+OJ										x		x																	
51004	AX_Transportanlage	+OJ																													
		BWF	1101	Rohrleitung, Pipeline								x			x																
		BWF	1102	Förderband, Bandstraße											x																
51005	AX_Leitung	+OJ																													
51006	AX_BauwerkOderAnlageFuer-SportFreizeitUndErholung	+OJ																													
		BWF	1420	Rennbahn, Laufbahn, Geläuf								x																			
51007	AX_HistorischesBauwerkOderHistorischeEinrichtung	+OJ																													

						hatDirektUnten-Relation zu																									
OAR_Kennung	Objektart	Attr_art_Kennung	Wert	Bezeichner	Bedingung	31001 AX Gebaeude	40000	51004		51005 Freileitung	51007 Historische Mauer	53001				53003 AX_WegPfadSteig	53006 AX Gleis	53008 ART 1460 Anleger	53009											61003 AX DammWallDeich	
								Rohrleitung, Pipeline	Förderband, Bandstraße			Brücke	Steg	Hochbahn, Hochstraße	Tunnel, Unterführung				Durchlass	Düker	Wassertunnel, Wassertollen, Druckstollen	Staumauer	Staudamm	Wehr	Sicherheitstor	Siel	Sperrwerk	Schöpfwerk	Wellenbrecher, Buhne		Hafendamm, Mole
		ATP	1210	Wachturm (römisch), Warte								x		x																	
51007	AX_HistorischesBauwerkOderHistorischeEinrichtung	ATP	1500	Historische Mauer								x		x																	
51009	AX_SonstigesBauwerkOderSonstigeEinrichtung	+OJ																													
		BWF	1700	Mauer								x		x																	
		BWF	1740	Zaun								x		x																	
		BWF	1750	Gedenkstätte, Denkmal, Denkstein, Standbild								x		x																	
		BWF	1760	Bildstock, Wegekrenz, Gipfelkreuz								x		x																	
52001	AX_Ortslage	+OJ																													
52002	AX_Hafen	+OJ																													
52003	AX_Schleuse	+OJ																													
52005	AX_Testgelaende	+OJ																													

						hatDirektUnten-Relation zu																									
OAR_Kennung	Objektart	Attr_art_Kennung	Wert	Bezeichner	Bedingung	31001 AX Gebaeude	40000	51004		51005 Freileitung	51007 Historische Mauer	53001				53003 AX_WegPfadSteig	53006 AX_Gleis	53008 ART 1460 Anleger	53009												
								Rohrleitung, Pipeline	Förderband, Bandstraße			Brücke	Steg	Hochbahn, Hochstraße	Tunnel, Unterführung				Durchlass	Düker	Wassertunnel, Wassertollen, Druckstollen	Staumauer	Staudamm	Wehr	Sicherheitstor	Siel	Sperrwerk	Schöpfwerk		Wellenbrecher, Buhne	Hafendamm, Mole
53001	AX_BauwerkImVerkehrsbe- reich	+OJ																													
53001	AX_BauwerkImVerkehrsbe- reich	BWF	1800	Brücke	referenzier- tes REO liegt unter 53001 und über der Erdoberflä- che		x	x	x	x						x	x														
		BWF	1820	Steg																											
		BWF	1830	Hochbahn, Hochstraße	referenzier- tes REO liegt unter 53001 und über der Erdoberflä- che		x	x	x	x						x	x														
		BWF	1870	Tunnel, Un- terführung	referenzier- tes REO liegt unter 53001 und unter der			x									x	x													

						hatDirektUnten-Relation zu																									
OAR_Kennung	Objektart	Attr_art_Kennung	Wert	Bezeichner	Bedingung	31001 AX Gebaeude	40000	51004				53001							53009												
								Rohrleitung, Pipeline	Förderband, Bandstraße	51005 Freileitung	51007 Historische Mauer	Brücke	Steg	Hochbahn, Hochstraße	Tunnel, Unterführung	53003 AX WegPfadSteig	53006 AX Gleis	53008 ART 1460 Anleger	Durchlass	Düker	Wassertunnel, Wassertollen, Druckstollen	Staumauer	Staudamm	Wehr	Sicherheitstor	Siel	Sperrwerk	Schöpfwerk	Wellenbrecher, Buhne	Hafendamm, Mole	61003 AX DammWallDeich
					Erdoberfläche																										
53003	AX_WegPfadSteig	+OJ									x	x	x	x	x			x				x	x	x	x		x		x	x	x
53004	AX_Bahnverkehrsanlage	+OJ			ist punktförmig							x		x	x																
53005	AX_SeilbahnSchwebbahn	+OJ																													
53006	AX_Gleis	+OJ										x		x	x			x				x	x	x	x		x				x
53007	AX_Flugverkehrsanlage	+OJ																													
		ART	1310	Startbahn, Landebahn								x		x																	
		ART	1320	Zurollbahn, Taxiway									x		x																
		ART	1330	Vorfeld									x		x																
		ART	5530	Hubschrauberlandeplatz			x						x		x																
53008	AX_EinrichtungenFuerDen-Schiffsverkehr	+OJ																													
		ART	1460	Anleger																											

						hatDirektUnten-Relation zu																									
OAR_Kennung	Objektart	Attr_art_Kennung	Wert	Bezeichner	Bedingung	31001 AX Gebaeude	40000	51004		53001				53003 AX_WegPfadSteig	53006 AX_Gleis	53008 ART 1460 Anleger	53009										61003 AX DammWallDeich				
53009	AX_BauwerkImGewaesserbereich	+OJ						Rohrleitung, Pipeline	Förderband, Bandstraße	51005 Freileitung	51007 Historische Mauer	Brücke	Steg	Hochbahn, Hochstraße	Tunnel, Unterführung				Durchlass	Düker	Wassertunnel, Wassertollen, Druckstollen	Staumauer	Staudamm	Wehr	Sicherheitstor	Siel	Sperrwerk	Schöpfwerk	Wellenbrecher, Buhne	Hafendamm, Mole	
53009	AX_BauwerkImGewaesserbereich	BWF	2010	Durchlass	referenzier-tes REO liegt unter 53009 und unter der Erdoberfläche		x																								
		BWF	2012	Düker	referenzier-tes REO liegt unter 53009 und unter der Erdoberfläche		x																								
		BWF	2013	Wassertunnel, Wasserstollen, Druckstollen	referenzier-tes REO liegt unter 53009 und unter der Erdoberfläche		x																								

						hatDirektUnten-Relation zu																							
OAR_Kennung	Objektart	Attr_art_Kennung	Wert	Bezeichner	Bedingung	31001 AX Gebaeude	40000	51004		53001				53003 AX WegPfadSteig	53006 AX Gleis	53008 ART 1460 Anleger	53009										61003 AX DammWallDeich		
								Rohrleitung, Pipeline	Förderband, Bandstraße	51005 Freileitung	51007 Historische Mauer	Brücke	Steg	Hochbahn, Hochstraße	Tunnel, Unterführung		Durchlass	Düker	Wassertunnel, Wassertollen, Druckstollen	Staumauer	Staudamm	Wehr	Sicherheitstor	Siel	Sperrwerk	Schöpfwerk	Wellenbrecher, Buhne	Hafendamm, Mole	
53009	AX_BauwerkImGewaesserbereich	BWF	2030	Staumauer																									
		BWF	2040	Staudamm																									
		BWF	2050	Wehr																									
		BWF	2060	Sicherheitstor																									
		BWF	2070	Siel	referenzier- tes REO liegt unter 53009 und unter der Erdoberflä- che	x																							
		BWF	2080	Sperrwerk																									
		BWF	2090	Schöpfwerk	referenzier- tes REO liegt unter 53009 und unter der Erdoberflä- che	x																							

						hatDirektUnten-Relation zu																									
OAR_Kennung	Objektart	Attr_art_Kennung	Wert	Bezeichner	Bedingung	31001 AX Gebaeude	40000	51004		51005 Freileitung	51007 Historische Mauer	53001				53003 AX WegPfadSteig	53006 AX_Gleis	53008 ART 1460 Anleger	53009											61003 AX DammWallDeich	
								Rohrleitung, Pipeline	Förderband, Bandstraße			Brücke	Steg	Hochbahn, Hochstraße	Tunnel, Unterführung				Durchlass	Düker	Wassertunnel, Wassertollen, Druckstollen	Staumauer	Staudamm	Wehr	Sicherheitstor	Siel	Sperrwerk	Schöpfwerk	Wellenbrecher, Buhne		Hafendamm, Mole
54001	AX Vegetationsmerkmal	+OJ																													
55001	AX Gewaessermerkmal	+OJ																													
57001	AX Wasserspiegelhoehe	+OJ																													
57002	AX_SchifffahrtslinieFaehrverkehr	+OJ																													
57003	AX_Gewaesserstationierungsachse	+OJ										x			x			x	x								x		x		
57004	AX Sickerstrecke	+OJ																													
61001	AX BoeschungKliff	+OJ																													
61003	AX DammWallDeich	+OJ																													
61004	AX Einschnitt	+OJ																													
61005	AX Hoehleneingang	+OJ																													
61006	AX FelsenFelsblockFelsnadel	+OJ																													
61007	AX Duene	+OJ																													
61008	AX Hoehenlinie	+OJ																													
62020	AX_Punkt3D	+OJ																													
62030	AX_Strukturlinie3D	+OJ																													
62040	AX_Flaeche3D	+OJ																													
63020	AX_AbgeleiteteHoehenlinie	+OJ																													
71005	AX_SchutzgebietNachWasserrecht	+OJ																													

						hatDirektUnten-Relation zu																									
OAR_Kennung	Objektart	Attr_art_Kennung	Wert	Bezeichner	Bedingung	31001 AX Gebaeude	40000	51004		51005 Freileitung	51007 Historische Mauer	53001				53003 AX WegPfadSteig	53006 AX_Gleis	53008 ART 1460 Anleger	53009											61003 AX DammWallDeich	
								Rohrleitung, Pipeline	Förderband, Bandstraße			Brücke	Steg	Hochbahn, Hochstraße	Tunnel, Unterführung				Durchlass	Düker	Wassertunnel, Wassertollen, Druckstollen	Staumauer	Staudamm	Wehr	Sicherheitstor	Siel	Sperrwerk	Schöpfwerk	Wellenbrecher, Buhne		Hafendamm, Mole
71006	AX_NaturUmweltOderBodenschutzrecht	+OJ																													
71007	AX_SchutzgebietNachNaturUmweltOderBodenschutzrecht	+OJ																													
71009	AX_Denkmalschutzrecht	+OJ																													
71011	AX_SonstigesRecht	+OJ																													
71012	AX_Schutzzone	+OJ																													
73002	AX_Bundesland	+OJ																													
73003	AX_Regierungsbezirk	+OJ																													
73004	AX_KreisRegion	+OJ																													
73005	AX_Gemeinde	+OJ																													
73006	AX_Gemeindeteil	+OJ																													
73009	AX_Verwaltungsgemeinschaft	+OJ																													
73011	AX_Dienststelle	+OJ																													
73013	AX_LagebezeichnungKatalogeintrag	+OJ																													
73015	AX_Katalogeintrag	+OJ																													
74001	AX_Landschaft	+OJ																													
74004	AX_Insel	+OJ																													
74005	AX_Wohnplatz	+OJ																													
75003	AX_KommunalesGebiet	+OJ																													

OAR_Kennung	Objektart	Attr_art_Kennung	Wert	Bezeichner	Bedingung	hatDirektUnten-Relation zu																									
						31001 AX Gebaeude	40000	51004		51005 Freileitung	51007 Historische Mauer	53001				53003 AX WegPfadSteig	53006 AX_Gleis	53008 ART 1460 Anleger	53009												
								Rohrleitung, Pipeline	Förderband, Bandstraße			Brücke	Steg	Hochbahn, Hochstraße	Tunnel, Unterführung				Durchlass	Düker	Wassertunnel, Wassers- tollen, Druckstollen	Staumauer	Staudamm	Wehr	Sicherheitstor	Siel	Sperrwerk	Schöpfwerk	Wellenbrecher, Buhne	Hafendamm, Mole	
																															61003 AX DammWallDeich
75005	AX_Gebiet_Bundesland	+OJ																													
75006	AX_Gebiet_Regierungsbezirk	+OJ																													
75007	AX_Gebiet_Kreis	+OJ																													
75008	AX_Kondominium	+OJ																													
75009	AX_Gebietsgrenze	+OJ																													
75010	AX_Gebiet	+OJ																													
75011	AX_Gebiet_Verwaltungsge- meinschaft	+OJ																													
75012	AX_KommunalesTeilgebiet	+OJ																													

17.3 Anhang3 „Tabelle der Grundflächen mit überlagernden weiteren Nutzungen“

Im linken Teil der Tabelle („Grundflächen“) sind alle Grundflächen (Objekt- und Wertarten) aufgeführt, die von bestimmten anderen Grundflächen überlagert werden dürfen. Im rechten Teil („Überlagernde weitere Nutzungen“) sind die Grundflächen aufgeführt, die andere Grundflächen überlagern dürfen. Die erlaubten Überlagerungen sind mit „X“ oder mit „X mit 1200 Parken“ gekennzeichnet.

Grundflächen					Überlagernde weitere Nutzung										
OAR_Kennung	Objektart	Attr_art_Kennung	Wert	Bezeichner	41002_AX_IndustrieUndGewerbeflaeche	41004_AX_Bergbaubetrieb	41005_AX_TagebauGru-beSteinbruch	41007_AX_FlaecheBesondererFunktionalerPraegung	41008_AX_SportFreizeitUndErholungsflaeche	41009_AX_Friedhof	41010_AX_Siedlungsflaeche	42001_AX_Strassenverkehr	42010_AX_Bahnverkehr	42015_AX_Flugverkehr	42016_AX_Schiffsverkehr
41002	AX_IndustrieUndGewerbeflaeche	+OJ			X mit 1200 Parken										
41004	AX_Bergbaubetrieb	+OJ				X mit 1200 Parken									
41005	AX_TagebauGru-beSteinbruch	+OJ					X mit 1200 Parken								
41007	AX_FlaecheBesondererFunktionalerPraegung	+OJ						X mit 1200 Parken							
41008	AX_SportFreizeitUndErholungsflaeche	+OJ							X mit 1200 Parken						
41009	AX_Friedhof	+OJ								X mit 1200 Parken					
41010	AX_Siedlungsflaeche	+OJ									X mit 1200 Parken				
42010	AX_Bahnverkehr	+OJ											X mit 1200 Parken		

Grundflächen					Überlagernde weitere Nutzung										
OAR_Kennung	Objektart	Attr_art_Kennung	Wert	Bezeichner	41002_AX_IndustrieUndGewerbeflaeche	41004_AX_Bergbaubetrieb	41005_AX_TagebauGrubeSteinbruch	41007_AX_FlaecheBesondererFunktionalerPraegung	41008_AX_SportFreizeitUndErholungsflaeche	41009_AX_Friedhof	41010_AX_Siedlungsflaeche	42001_AX_Strassenverkehr	42010_AX_Bahnverkehr	42015_AX_Flugverkehr	42016_AX_Schiffsverkehr
42015	AX_Flugverkehr	+OJ												X mit 1200 Parken	
42016	AX_Schiffsverkehr	+OJ													X mit 1200 Parken
44001	AX_Fliesssgewaesser	+OJ			X		X	X	X		X				
		FKT	8300	Kanal	X		X	X	X		X				
44005	AX_Hafenbecken	+OJ			X		X	X	X		X				
44006	AX_StehendesGewaes-ser	+OJ			X	X	X	X	X	X	X		X	X	
		FKT	8630	Stausee	X			X	X					X	
		FKT	8631	Speicherbecken	X			X	X				X	X	
		FKT	8640	Baggersee	X		X	X	X						
44007	AX_Meer	+OJ			X		X		X	X	X		X	X	